（內）華北政務委員會內務總署登記證警字第五拾五號
中華郵政登記認爲第三類新聞紙類

青島大新民報

發行所 青島特別市山東路六號 青島大新民報社
報費 每份八分 每月一元六角 郵費三角五分
廣告費 每行一次一元
各部電話 編輯局 營業局 傳達 23222
東京支社 京橋銀座西七ノ二 四一二一
大阪支局 天王寺伶人町五三

日獲得必勝地位
渝英美陷入同一命運
陸軍報道部竹田少佐播講

（東京二十日中華社電）日陸軍省報道部竹田光次少佐、於十九日夜、以「緬甸作戰與重慶」爲題、作廣播演說、指摘重慶政權之崩壞將近、其要旨如下：

完成必勝不敗態勢

唯五月乃大東亞戰爭中偉大作戰之月也、即於太平洋上有珊瑚海海戰之大勝、菲島方面於七日有哥列希德爾要塞之陷落、一方、緬甸方面之我陸軍、五月一日佔領曼得勒、而擊破英蔣聯合軍大半、如斯本月乃於南方各方面作戰、收穫赫赫之戰果、一擧英美軍、完成必勝不敗之態勢、同時於解決中國事變上、已獲得絕對有利化之有意義時期也、余乘此機會、將緬甸方面奮戰之我將兵活躍、略述一二、以饗諸君、並欲說明對重慶有如何之影響、且下於緬甸北部作戰中之我軍、東自薩爾溫河上流怒江沿岸之緬甸中國國境之山岳地帶、經流入緬甸中央部之依拉瓦底河上流、西至向印度緬甸國境山脈東流之欽德文河沿岸、於此廣大地域、展開追擊殲滅戰、予敵軍以莫大損害、今則與英美合作之重慶軍、大部份業被擊滅、其一部化爲土匪、彷徨於夏因山中、故我軍於十日由中緬國境進至約八十公里、佔領龍陵騰越、予重慶以重壓、並確保怒江之惠通橋、唯此惠通橋自中國事變以來、久爲我陸海空軍部隊連續轟炸地點也。

確立渝印兩面作戰

敗殘重慶軍、因遭緬甸人之仇視、故到底不能永久駐紮該地、頓呈彼等將由全緬甸驅逐之日、亦不遠矣、一方緬甸英印軍業已喪失戰意、十三日在夢內瓦附近、已被殲滅一萬、如斯、我軍爲已佔領雲南之要衝、及孟加拉灣之要衝阿恰布、且確立向重慶印度兩方面進擊之態勢、然於緬甸作戰開始前、使人憂慮之泰緬國境之峻嶮地帶、或炎熱百三十度之酷暑、或瘧疾等、因我軍周到準備與旺盛之精神力、已完全征服矣、特以此項作戰、而緬甸民衆衷心歡喜協力我軍事、實不能忘懷也、緬甸現暴雨時期、非但無水、恐有被飢疾等疾病侵襲之虞、以此次作戰、較之馬來有印等實有不能同日而語之困難也、但將兵一同受緬甸民衆衷心歡迎且忘懷一切之辛苦困難者、又浮現恰如在日本內地演習時、受地方官民款待之情形、如斯民衆對日衷心之協力精神、不能以物質計也、乃雖緻大東亞偉大之力也、反之、對我緬甸進擊作戰之大成功、表示極度恐慌與憂慮者、乃重慶政權也、彼等所畏失抗日軍之最精銳部隊、並重要西南國防線已被突破、而最後老巢之雲南省、四川省、又瀕於危殆、與印度方面連絡已被切斷、而抗戰原動力之由英美物資之輸送路、亦完全被遮斷者、乃最大之打擊也、於大東亞戰爭開始之當時、經由緬甸路線之輸送物資、月計約一萬五千噸、以數量計之、雖不甚大、但於重慶繼續抗戰上、實爲不可缺少之軍需物資也、今則已完全被遮斷、一方在南方各地作戰、豪至蔣介石之我軍、將進攻昆明或重慶也、此乃

焦慮懊惱之蔣介石

憂慮緬甸作戰之原因也、然立法院長孫科等、又向英美強形泣訴、更重慶政權內部、對抗戰前途充滿悲觀的空氣、蔣介石等更呼籲民衆、謂「此世界戰爭乃長期戰、在此長期戰中、則民主主義集團國、即英美重慶物資豐富、土地廣大、戰爭之將來、決有勝利之可言、如遭遇惡劣事態時、吾人不得不以獨力而抗戰到底」云云、此乃毫無遂行積極的戰爭自信之自暴自棄的抗戰宣誓也、

孤立無援之僞政權

如斯對於四面楚歌之重慶、極感心痛者、乃英美也、渠等非爲中國設想、若蔣介石此際投降日本時、則日本於大東亞戰爭已獲得必勝不敗絕對有利之地位、有攻擊印度或澳洲之可能、結局英美始終立脚於澈底利己本位絕望、而考究利用重慶之種種方策也、然我陸軍既佔領緬甸、海軍制壓印度洋、太平洋又由德意戰局擊之、則英美援助蔣介石者、除飛機以外無他也、如斯則渝蔣抗日政權除孤立無援再得自滅之日外、絕無其他良策也、然吾人觀於中國事變中獲得重大之體驗、但由中國特性上言之、必須經過相當迂餘曲折也、既已宣告重慶運命、與英帝國之末路、均爲最有積極興味之問題也。

日機猛轟炸摩勒斯彼

（里斯本二十日中華社電）據美國資來電稱、西南太平洋反軸心聯合軍司令部頃發表、謂以戰炸聯合之日本航空部隊、十九日又大肆轟炸摩勒斯彼云。

日陸軍航空隊 大擧襲桂省
桂林龍州受極大損害

（〇〇基地二十日中華社電）日陸軍航空隊戰炸聯合部隊、十九日午前冒惡劣天氣空襲廣西省桂林、龍州、將最近敵方銳意恢復之飛機場諸走路、及將納庫以及其他軍事施設、加以徹底炸擊、予以莫大損害、飛機安全歸還原防、是日曾據桂林飛機場有敵機潛伏中之情報、但恐係日陸軍機之自容、而早已遁走之敵機並未發現云。

南方軍政實施順利 已收到顯著成績
砂田最高顧問歸國發表談話

（東京二十日中華社電）南方現地日陸軍軍政最高顧問砂田重政氏爲與中央接洽要公起程返國、十九日午後、已抵東京、關於馬來蘇門答臘現狀談話如云、

軍政根本 方針、爲戰爭所需資材之獲得、及現地之自給自足、治安確保、抗日分子、共產黨、已受徹底掃蕩、對於日本統治、披瀝赤誠者、其生命財產可得充分之保護、而領有馬來不滿百日、佔領蘇門答臘亦不過約逾五十日、其間曾設置軍政本部、行政系統、大體已告完整、

橡皮一項 作爲敵產沒收者、業已漸次向內地輸送、並入生產階段、故此等物資、須由日本內地大量消費、然戰火南燒、日前資無制限生產之必要、故採取使一切產業積極的復活之方針、大體以現地自給、經樺現調查之

實可容易 馬來欽米實因英國食糧仰給他地、專事生產橡皮錫椰子油等之故也、故吉達州若開一灌溉水路、則米糧問題即可解決、蘇門答臘食糧頗多、結果其事極爲簡單、實行生產獎勵並從事簡單施設則米、地瓜、菜蔬等項於生產、尤其該地隨時可以種植、故米之生產擴充、以三個月爲一期、而編訂者、地方財政預算迄今爲止、係由各州實施、現各州預算悉爲

產業計畫 黑字、無赤字者、今後馬來蘇門答臘、將以接收之敵產振興產業、漸次獲得種種物資、則不久即可促駐屯部隊各種經費而有餘、現正依此方針進行

各處華僑 勞力相當極爲穩固、惟蘇門答臘方面則荷屬未會利用華僑、情形相異、華僑最近對於日本以誠意態度、貢獻巨款、蘇門答臘北端之阿奇愛族、剽悍無比、會使荷蘭人無法對付、今知日軍進駐非常歡喜、竟殺害荷蘭人之郡長、捕其全華僑街、喊叫謂「汝等會與蔣介石日軍來時、必當設法殺、如不願死、今日改過、歡、我等可

代爲緩頰 云云」其後竟有華僑九十餘、救命回敵、歡迎日軍、土著住民全體使願受日本統治、由於荷蘭虐政之反動、又以日本爲武士道之國、期待在

蘇門答臘 方面、因統治之關係上、不用以前之土着職員、其理由、蓋蘇門答臘地方土着職員、大部分爲土豪劣紳、且爲荷蘭政府苛斂誅求之爪牙、住民對於郡長等、頗抱惡感、希望更迭、故州知事以下之陣容、須逐次加以整頓、要之、共榮圈之建設、充滿希望、一億國民須以希望南方之開發精進、凡此皆須以軍爲背景、然後可能、故軍政似須暫行繼續其統治之下不受虐待、故馬來地方州知事、業已決定、蘇門答臘地方尚未設知事、已派務主下級職員、擔任知事職以採用鄉人。

渝僞內部極混亂 派別對立益深刻
蔣軍與滇軍起大糾紛

（南京二十日中華社電）緬甸英蔣聯合軍之慘敗則重慶政權完全陷入孤立、且予重慶政界之政治的影響逐日深刻化、據確報稱、十七日偕高級參謀赴昆明之蔣介石、邁來在該地召集戰區行營主任陳誠、緬甸派遣軍總指揮羅卓英、同副指揮黃琪翔以下、關麟徵、杜聿明等各將領、關於緬甸撤退之善後措置、加以協議中、但關於此等敗殘部隊駐於雲南省內問題、則以雲南省主席龍雲爲中心之雲南士着派、與重慶之間、釀成重大糾紛、即土着派爲保全地方政權起見、要求重慶派遣部隊歸還原防、對之、則重慶以強化雲南防備爲理由、勢將敗殘部隊分駐於雲南省內各要地、因之、蔣雲兩軍之內部、竟向緬甸派遣軍隊之責任問題、發生深刻之對立、故何應欽一派爲脅主張糾問陳誠、張發奎、黃琪翔等之責任、因與黑昌加入何應欽一派、以謀漸次展開政治的面、對右項問題、則左袒及抗戰主義派、對陳誠一派表示同情的態度、更中立派之諸分子、對此次敗戰之主要原因、一致認爲乃美國不實行空軍援助、及英軍不服從聯合最高統帥部決定之作戰計畫、而係全自單、隨意放棄戰線後退、使重慶軍陷入窮境、有以致之、因對此加以指摘、則報復親美英派平素之專橫、故重慶政權內在之諸勢力間矛盾、因緬甸敗戰而益形表面化云。

日軍大捷一要因 活用優秀新兵器
（上）陸軍兵器當局談話

（東京二十日中華社電）此次大東亞光輝之戰果、爲日軍卓越之統帥與精銳無比將兵之攻擊精神、固勿論也、一面性能優秀甚多之兵器、常由勇敢將兵綜合的活用、亦爲重要因素、關於此事、日陸軍兵器當局、二十日以「在南方作戰以從我兵器觀之」爲題、發表談話、據此日軍兵器有卓越性能、與英美兵器比較、立證爲斷然優秀者、

・日陸軍兵器當局談

英美兩軍之兵器尤以在南方、成爲吾人等對手者、其比我軍、可謂決非優秀者、由平時調查、大體可以推測、以實際戰鬥觀之、其結果無異予想相反者、英美雖在前大戰時、以優勝戰國所陷之最大缺陷、英美兵器研究進步、決非熱心、其爲在荷印作一部之兵器改良研究、而不能表彰大所持兵器而代以最新式兵器到底不能實現、而在馬來菲島等處、英美兵器、以不能作適當使用且對植民地軍供給新式兵器之事、保將前大戰時代一部分改裝爲近代的對戰車火器及高射砲、反之吾軍之兵器、如以一言蔽之、主要者爲紀元二千五百九十年以後所創定者、殆爲最近十年以內之新兵器、彼我兵器之間、至少有十年以上及二十年之懸殊、蓋十三大戰時、皇軍未參加歐洲戰場、不過僅從事攻略青島、又我陸軍因大戰結果、兵器進步不遲緩、拚命努力、前大戰後平和時代、尤以在昭和時代、默默努力於兵器改良、其一自滿洲事變以來、基於其新研究結果、爲應付急速之擴充、重機關槍、英美共改爲新大戰型較我九二式重機關槍、卅無何等無優秀性、對德英美與四年之舊式、英連所謂一九〇〇……現陳列於遊就館、茲關於以下主要彼我兵器比較其性能觀之。

機關槍 英軍之輕機關槍、在最近稱爲布倫槍、漸始而裝備近代的輕機關槍、在南方使用多數稱爲路易斯輕機關槍、一九一五年式者、尤所經機關槍重量之步者、要求、如此路易斯輕機槍、約十五延、較我九六式輕機關槍重約五成、此大體爲前次大戰後所造、而逐次改良則以適於機械化之橡皮車輪等、其性能最大射程、到底不能射擊、菲島美軍之野砲、爲機甲式、因參加前次大戰而英法兩軍所讓受者、或步加以改良而使用、如以稱大之砲火言之、英軍持有口徑十二、七糎加農十五、二十四糎溜彈砲等、前者爲一九〇九年式、後者爲一九一七年式、加農砲射程爲生命十二糎級、加農砲在現代最少限度、不能不越最大射程一萬米達、然英軍之糎加農砲、又英軍十五糎榴彈砲一萬四千米達、不及我十糎加農砲、其最大射程爲九百千米達、較我各種十五糎榴彈砲、遙爲不及、（未完）

紐約發出 空襲警報

（里斯本二十日電）頃悉、紐約警局電台宣稱、本月十九日上午十一時許（紐約時間）紐約發生空襲警報。

科學技術 日德由電波交換

（東京二十日中華社電）德歐科學界新研究資料輸入困難、日文部省科學課、正著手以電波獲得資料之破天荒計畫、大致最近將付諸實現、此乃由德國日僑科學者將德國歐洲科學技術之新研究論文之要旨、以無線電信送於日本、再由文部省整理編纂後、即供給研究所各大學及民間諸研究所生研究、然此電波之文化交流、實於大東亞戰爭遂行上具有莫大之任務、依此予日進步科學界貴重之刺戟與貢獻、不勝期待、關於此事、日文部省科學科已編制預算十五萬元、進行萬般之準備、至於選擇電波之文獻等、既已着手、再此無線電波、暫定日本爲收信、德於最近再開始發信、如斯、日本科學文化之資相、將介紹於德義等盟邦諸國云。

美一月中被沉船隻 須建造八月
戰時經濟益形混亂

（柏林二十日中華社電）德軍司令部會以十八日之特別發表、發表德潛水艦最近在美國沿岸擊沉聯合船舶十七隻、十萬五千噸、因之五月中美沿岸及西大西洋被擊沉船舶已達八十二隻、四十八萬五百噸、然美大肆宣傳造船能力、日益形強化、自本年一月迄至五月十日之四月半間、進水計百二十隻五十萬噸、而爲德軍擊沈之噸數、殆相當過五十萬噸、但此等船舶、迄至完成、將需數月、而美在七八個月中所造船舶噸數、僅一個月中已喪失殆盡、但德軍當局對此效果、異常重視、故與東部戰線相併行、則潛水艦戰異常活潑、如斯隨與日本軍制覇太平洋、同時則美國戰時經濟、益呈混亂狀態云。

亞細亞皇后號 被日機擊沉
連前共損失巨輪三艘

（里斯本二十日電）據加拿大官方十九日宣稱、加拿大郵船公司「亞細亞皇后」號（一六、九〇九噸）業告喪失、據稱該大郵船於今春在東亞海區裝運軍隊赴新加坡途中、遭日機投彈命中沉沒、按該郵船公司自戰爭開始以來、已喪失郵船「不列顛皇后」號（四二、三〇八噸）及「澳大利皇后」號等三大船隻云。

搭載一千五百名之將士與五百名之船員之亞細亞皇后號、向新嘉坡航行中、於距新嘉坡六海里之海面上、爲日本轟炸機所發見、即將命中彈五枚、其中四彈落於船橋附近爆發、一彈命中廚房起火、大火忽然將該船包圍、並將全部救命艇焚毀一室、由護衛中之澳洲海軍斯督曹森亞拉號射出之防禦砲彈、未奏何等功効云。

生存者談話 澳海軍無力

（里斯本二十日電）據澳洲墨爾鉢訊、哈瓦斯來電、裝載增援部隊向新嘉坡航行中遭日本航空部隊猛烈而沈沒之加拿大大豪華船、亞細亞皇后號（一六、九〇九噸）之船員加拿大人生還者十四名、十九日抵達當地、談及該船沈沒狀況如次、

航空會議 在加拿大舉行

（里斯本二十日海通電）鄂大瓦航空會議、業於十九日晨開幕、加拿大總理金氏曾發表長篇講演、出席代表共十六國、蘇聯未曾遣派代表予會、該會議之主要目標、係與各協約國間空戰統一問題。

溫莎公赴美

（里斯本二十日電）華盛頓來電、英遜王溫莎公爵夫婦、日內將自柏年達起美訪問、明各美當局、作某種重要……

菲島知事市長 開首次會議
一致奮起協力建設

（馬尼剌二十日中華社電）討論新生菲島再建之首次知事市長會議、由十九日午前九時半起、在舊國會議事堂召開、首由林軍政部長官演說、後繼由巴爾加斯行政長官演說後、由林軍政部長闡明於一、確保治安、二、刷新政治、三、教育之革新振興、四、健全地方戰後之再建、五、確立新產業體制、六、交通機關之復興整備、等訓示實施軍政之根本方針、並希望地方行政負責者之知事市長一致奮起、於茲第一日遂告終了云。

集中擧國政治力
日翼政會開創立總會

（東京二十日中華社電）大東亞戰爭之赫赫戰果相呼應、完遂戰爭目的、爲示擧國的政治力之結集、確立、擧國的翼贊政治會之於總選擧後其後運情形時揚、本月七日以日政府之懇請爲機會、而結成之翼贊政治結集準備會代表之總意與工夫、僅以二週間成立「翼贊政治會」之構想、諸般準備已告整備、乃自二十日午前十一時起、於大東亞會館開創立總會、自阿部大將等主唱發起人七十七氏始、接組議參加之貴衆兩院議員、財界、言論界、翼贊會等團體各代表、關東稱支部長及其他各界有力者等九百三十二名出席、政府方面除東條首相以下堅隆兩相、有全閣僚臨席、小倉正恒氏就座長席、行嚴肅國民儀禮後、由山崎達之輔氏報告經過、座從事協議、將成爲「翼贊政治會」之基準規約綱領宣言逐次附議表決後、即小倉座長發議、推擧阿部大將爲首任總裁、滿場一致承認、乃由阿部總裁闡明於翼贊政治會成立之意義使命致詞、嗣由伍堂卓雄氏代表會員致詞、以在阿部總裁指導之下、誓同達成使命而邁進云、繼由阿部總裁指名總務二十九名後、東條首相代表來賓、略謂翼贊政治會已見誕生者、爲大東亞戰爭必勝之成、強烈祝云、而致祝辭、終了全體高呼聖壽萬歲、乃於滿讓裏閉幕之擧、繼立總會、繼共進午餐、至當時半散會、如斯翼贊政治會不僅貴衆兩院議員、廣爲網羅各界有力者、以擧國的政治力結集之中核體、政府及大政翼贊會相携、對於擧國的政治體制期三位一體之實現、國內體制之刷新化、達成政治上劃期的使命而邁進云。

挺身於翼贊大道
會員代表伍堂氏致詞

（東京二十日中華社電）翼贊政治會創立總會開會時、會員代表伍堂卓雄氏、致詞如左、本會之誕生、爲完遂大東亞戰爭基於必然的要求、其使命誠政治力之結集體、本質全然相異、以擧國的他政治團體、或地域職域諸團體、擔負其使命之本義、即吾等對此翼贊政治會與從來政黨及其等俱須留意之點、在與正確心互之團結、政府及大政翼贊會等之間、非擧和衷協同之實爲第一義不可、此等情形全體早已充分諒察、於此機會再行誓約者也、爲應擧國的要望、而成立之本會、實負有重大責任本日在全國民之前、在全世界之前而登台、對本會今後之運營活動、非常慎深甚考慮不可、吾等合體向與正政治翼贊大道挺身、完全達成本會創立之根本目的、決心各盡最善之努力云云。

勇往邁進
完遂大東亞戰爭 東條首相祝詞

（東京廿日中華社電）日翼贊政治會創立總會之首相東條首相祝詞要旨如左、大東亞戰爭開始以來、於朝有億兆不之國民發揮之氣魄與實戰之擧、已發揮無遺、如斯則國民澎湃之要望、於茲已著成果、且創立翼贊政治會者乃國家之慶幸也、然政府爲應國民之要望、愈形信賴國民、與全國民共同完成大東亞戰爭之決意、余希望之結翼賢、常本其綱翼於翼贊政治會之綱領宣言之主旨、實行強力之活動、會同大政翼贊會協力政府、向確立東亞戰爭完遂邁進者、不勝希望也云。

政治會總務 廿九名決定

（東京二十日中華社電）於翼贊政治會創立總會時、由阿部總裁指名之總務如左之廿九氏、岩倉道俱、清瀨一郎、太田耕造、勝正憲、小磯國昭、小林順一郎、末次信正、田中武雄、吉、藤山愛一郎、橋山勘成、石渡莊太郎、岡田忠彥、金光庸夫、後藤文夫、大田正孝、酒井忠正、千石興太郎、永井柳太郎、前田米藏、石黑忠篤、中牛塚虎太郎、大麻唯男、岡部長景、清瀨一郎、伍堂卓雄、白鳥敏夫、瀧正雄、橋本欣五郎、山崎達之輔。

十閣僚 加入翼贊會

（東京二十日中華社電）翼贊政治會發起人爲首相、而賀屋、岸、井野、八田四閣僚、亦行參加、此次東鄉外相、岩村法相、小泉厚相、湯澤內相、橋田文相、寺島遞相、鈴木企畫院總裁、以會員資格而參加矣、如斯、除陸海軍外、全閣僚均爲翼贊政治會會員云。

虞美人
霄羽著・許濤繪

第十章 十載熱情之割絕 44

又次日、她起床起得很晚、起來不大一會、忽然來了一個人、是她的父親、可憐的父親康悅三、臉上顯着憔悴極了、水獺的皮帽也沒有戴、只穿着個假緞子的瓜皮帽兒外面雖仍穿着大氅、裡面却穿着十多年前就穿過的又舊又破的緞子袍兒、一進屋來、他坐在椅子上默默不語、緊緊鎖着兩道發白的眉毛、婉蘭問他、說：「爸爸、你是想過了年之後再走嗎？」康悅三說、「恩！恩！」婉蘭在火爐上燒了水、給她父親倒過來一盞白開水、驚疑地瞧着眼睛看着她的父親、又問說：「聽說你的國庚啦？現在好啦嗎？」康悅三又點了點頭、連「恩」一聲也沒有、婉蘭更是驚疑、不知父親今天來這兒爲什麼變了平常的態度、她的眼睛就不住的盯着她的父親、心裡揣着點害怕、半天之後、忽然康悅三長長地歎了口氣、彷彿要哭似的、說：「婉蘭！現在我有一件最爲難的事！想要告訴你說、又怕你誤會我、因爲咱們父女這幾年來是太隔閡了！我想不說麼、可是事情已然逼在頭上了、若不辦出個結果來、不給人家一個圓滿的答覆、便要得罪許多人、其實要是別的人、得罪了他們還不要緊、惟獨這幾個人、若是得罪了、我們實在吃不住、並不是說這幾個人有勢力、是因爲……我這些年來的心緒不住你也知道、一來因爲北屋裡那些人使我天天生氣、一來……你可別介意！你死去的母親她作的那件糊塗的事、實在叫我心灰意懶、沒有臉再去見朋友！所以這幾年來我在家隱匿、把許多很好的機會都給放過去了、直到現在、環境所迫、又需要求人了、可是、忽然又來了一個難題！」說完了、又歎氣不置、並且由口袋裡掏出手絹來擦眼睛、婉蘭覺着父親很可憐、遂就問說、「到底是什麼問題？使得你這樣爲難？你跟我說說好不好？」康悅三又歎了口氣把臉抬了起來、兩道發白的眉毛微微展開、就把面上的愁雲掃去了一半、正正經經地說、「其實這也是一件極好的事情、別的人都求之不大得的事、只因爲你、我並不是說你的脾氣不好也許是你們受過新教育的人跟我的認識不大相同、我先前也說過、我只希望你能有個合適的人、結了婚、也就了却我的一件心事、那麼現在還就是這個問題、最近有人跟我說、要麼……要向你求婚了、」婉蘭聽到這裡、她就垂下了頭去、退身坐在床邊、康悅三又說：「這人是誰呢？你大概知道這個人、就是政事院張院長的公子、著名的實業家張驤瀾、」婉蘭突然吃了一驚、她並不驚訝張驤瀾要自己、而驚訝的是他居然想還自己結婚、於是留心地往下去聽、就聽父親說：「張驤瀾的人品、學問、才幹、地位、家世、那都不必說了、現在想要在社會中再找出那麼一個人、可以說沒有、你也見過他、我不必多說啦、他今年二十四歲、可是還沒有結婚、以他那樣的家庭、他伯父跟他父親都是當代的名流、兩個門中又只有他這麼一個獨生子、將來幾千萬的財產都歸他一個人承受、你想得有多少名媛小姐爭着要嫁他、他想要什麼樣兒的女子不行？然而他都很拒絕了、他的擇婚條件最苛他說世間的女子沒有一個能入得了他的眼、他寧願終身不娶、他的父親母親、伯父伯母、都是盼孫的心切、當然全都很是着急、所以就屢次問他、叫他想法子物色、只要有他看着滿意的女子、就無論有多少條件、也要設法給他聘娶、這幾年來他當然也很是留心、不知是怎麼、他爲甚麼總是家最合他的理想、所以我這次回來、他們就請出來許多有聲望有地位的人出面、求我答應這件婚事、並且說這完全是明媒正娶、要歡新式結婚、或舊歡舊式結婚、完全依照咱們的意思、只要一娶了過去、就是大少奶奶自然他是個大家庭、可是你要想總應該有、他家也不反對、可以特爲你預備一部汽車天天送你上學下學、我想這實在是一件很好的事、我並不是你要想什麼活動什麼、貪圖什麼、罪許多人、我還決定不收他們一文錢的彩禮我就甚麼、可是要跟老朋友們籌借一個千兩千想借此活動、我想女兒一定還有一個頂體面的心理吧！倘人都不知道、你想你的出身？小時候是那麼苦」將來作了北京城最高的少奶奶、這也實在是一件喜事。

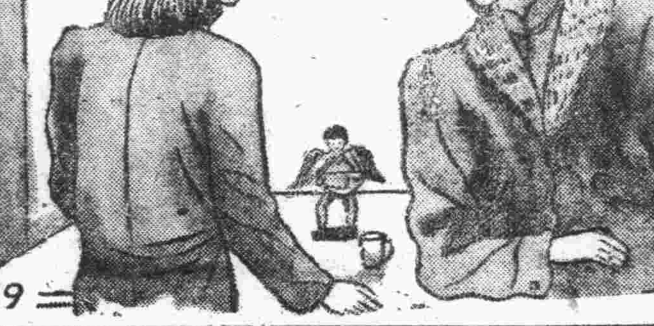
219

華北纖維組合青島支部急告

查近來當地市場物價騰昂因而綿紗布及其他纖維品之交易乃超越本組合之統制價格者頗多員等於此刻須嚴重自肅切勿發生紛及繼續統制之行爲應須即行注意是幸
茲基於本組合理事會決議應嚴守之條件如左
1 第一部會員由同一地區第一部會員相互間及第二部會員相互間之綿紗布（包括加工綿布）交易予以禁止
但加工綿布於左列情形之下經本組合承認後始得爲之
一同一地區或他地區之加工業者直接購買時其購買分得以第一部會員之資格販賣與本地區之第二部會員或其他地區之第一部會員及第二部會員
2 第二部會員由他地區之第一部會員及前項（1）具有第一部會員資格之第二部會員購買時其購買分得以第一部會員之資格販賣與本地區之第二部會員
二查本組合青島支部對於未設定基準價格之綿紗布（包括加工綿布）爾今對於該品類於設定基準價格前停止實賣而自有之販賣品希望予以查定價格者須於組合所定之用紙內附以貨樣至本支部申請可也
特此廣告週知
民國三十一年五月十九日
華北纖維組合青島支部

大阜銀行

本行辦理銀行一切業務及倉庫貨物抵押事宜手續簡便利率克己除烟台濰縣海州已分設支行辦事處外所有天津濟南開封商邱徐州德州濟寧博山周村各地亦均可通匯取費從廉如蒙賜顧無任歡迎
青島總行 電話
經理室 二一七九三
營業室 二（七九九四）
出納室 二一四一三九
夜間用電話 二一七九九五
倉庫 電話二一四一二五九 大港倉庫二一〇三六四 小港倉庫二一八八一七

三昌玻璃販賣組合

普通玻璃、各種厚玻璃、白冰屑玻璃
鐵絲玻璃、絲紋玻璃、磨砂玻璃
太田洋行 青島湖口路六五號 電話２（七二五五五）
倉庫 雲南路一八二號 電話２五二一一六號

疥癬 濕疹

灑爾膚爲有機性硫黃製劑、兼配適量植物性油、對於疥癬、頑癬、濕疹、汗疱、及其他潰性皮膚病有強力之殺菌及制痒作用、而毫無刺戟、乃安全專効之皮膚病治療劑也。
【包裝】
各大藥房均有經售
灑爾膚

吸烟人適用之
斯毛克牙粉

『斯毛克』牙粉 吸烟人用之最爲適用 因其能除去牙上斑駁及一切腐質廢物 極爲容易 而毫無損傷琺瑯質之虞也 吾人吸烟日久 則必致牙齒腐蝕口生惡臭 食慾減退 若用『斯毛克』牙粉 自然能去此病兼可使牙齒瑩潔 而有光輝使用刷牙子之際 必須向上下豎刷之方好 吸烟人用此牙粉固有此奇效 即不吸烟人用之其效尤甚偉大 且『斯毛克』牙粉加以適度之潤澤 能防止飛揚 每罐足用一個月 多則浪費

日本・大阪 株式會社鄉毛加社

共產軍與大東亞戰爭（二）
新民主主義政策的矛盾

治運解說

一、國共合作分裂之歷史

中國共產黨是從民國七年在北京開始成立的、民國九年於上海法租界表式揭示、「中國共產黨」的名稱、十二年與國民黨合作、十四年完成五卅事件之指導的任務、國民黨北伐、得到共產黨極大的助力、然而在北伐將告成功的時候、兩黨竟走到了極端分裂的地步、從國民黨澈底的淸黨、到無數次的鬪動、中共由江西逃竄陝西、國民黨和共產黨便完成了合作分裂第一個階段。

第一次國共合作的基本條件是：擁護農民利益、以對各方面的宣傳與組織、爲其特殊責任」、因爲乘北伐之紛亂、利用此種條件、而對獲得農民一事、收效頗大、故此造成中共的基礎、在此種歷史的事實上、可以發現中共獨自的戰術、中共與國民黨本質上的矛盾、結果是必然地演遇着分裂的命運。

二、「乘機主義」戰略之矛盾

民國二十五年發生西安事變、以急速完成抗日戰線準備爲契機、國共兩黨遂於民國二十六年再度合作、也就是、爲了此次抗日民族戰線的統一、才重演了國共再度合作、但是兩黨間根本不能相容的矛盾、無論如何也是永久不會解消的、新民主主義論中、放棄蘇維埃化的口號主張中國之民主共和化」、以之爲中國人民解放鬪爭現階段上、中共應採取的新戰略、然而在新民主主義論第四節裡以「第二階段使革命前進、實現社會主義的社會」爲最後的目的、在過渡使暴露了爲最後的維埃化的「乘機主義」的陰謀、由此則可知國共兩黨本然的矛盾、是決不會解消的。

民國二十七年中共第七次全國代表大會決議中、揭示下列兩種方式、（一）乘國民政府頹於崩潰之機、謀一舉赤化全中國、並爲實現由共產黨統治中國起見、進行一切工作、（二）共產軍與中央軍分別獨立、而一方面使共產勢力漸次滲入中央軍、（中國問題辭典）表面上雖然假裝遵照統一戰線、但在中共六中全會、中共中央抗戰一週年紀念宣言中又說「國民黨各團體及軍隊中、加入共產黨的秘密細胞」云云、新民會宣傳局長陳宰平先生、「駁新民主主義」的論文中、末端結論裡說、「中共惟恐天下不亂、人民不窮、只是祈念中原的壯調與人民的困窮、以把擴張紅軍之力與蘇維埃區域的機會、而爲達到此目的起見、歷覺有利用中國民衆的民族意識之必要、煽動民族戰線而獲得自己、乘社會秩序之紊亂、以推行「赤化中國之陰謀」、此種陰謀在中共秘密文件之「中共策略路線」中毫無遺憾的暴露、「一切以抗日爲前提、要在抗日口號之掩護下、進行階級鬪爭與土地革命」了以上的本質的矛盾、所以國共合作之分裂、當然是不可掩飾的事實。

三、西洋公式直譯之錯誤

新民主主義論第四節規定「中國革命爲世界革命之一部份」、而謂「中國革命之過程、可以分爲兩個階段、第一階段使中國社會性格之殖民地半殖民地半封建的社會、變爲一個獨立的民主主義社會、第二階段則必須使革命前進、實現社會主義社會」、又說：「中國現在處於第一階段」、因此以爲「在無產階級之領導或參加的聯合專政上完成」（同節）此中、則可以明確看出中共是表面打着新民主主義的招牌、其實是想完成社會主義的實現。陳宰平先生指摘新民主主義之弱點、結論指明中國社會建設性格說：「中國社會現實上是要求國家計劃經濟、以及强力的政治統制、也就是以產業之社會化爲手段、而要求實現中國傳統的大同主義社會」、孫文先生曾說：「社會之所以進步、在於調和社會之大多數的經濟利益、不是因爲社會大多數的利益衝突」、陳宰平先生與孫中山先生的思想是一致的、中國社會根本與西洋各國相同、中國近代機械工業生產力尚未發達、沒有資本家階級之存在、根本談不到勞資的對立與衝突、所以社會主義革命在這種社會是不適合的、陳宰平先生說：「如果假定要實行社會主義革命、那在事實上只有變爲單純的盲動主義」。

四、新民主主義之政治的矛盾

中共對重慶政權中心勢力的資本家地主層、表示露骨的懷疑的立場如下：「中國的資產階級、尤其大資產階級、雖在革命之中、不僅不願與帝國主義完全分裂、而且更不能徹底推翻封建勢力、如是中國資產階級不能解決中國資產階級民主革命上的兩個基本問題、兩種基本任務」、這是中共對現在合作的重慶政權所說的話、也就是：事實上承認中國資產階級地主的指導權、維持抗日聯合戰線、但同時又警戒其無能與背叛、這裡有新民主主義政策之政治的矛盾、同時暴露敵方陣營之脆弱性、重慶政權的理想是民權主義的政治、與民生主義的經濟、中共的理想是階級鬪爭的政治與共產主義的經濟、此種冰炭不投的矛盾、必然的要使兩黨永久的相剋而陷於自相的矛盾。

五、經濟建設所表現的新民主主義的矛盾

新民主主義在經濟建設上第一步是提出農民政策、而高唱「耕者有其田」、並也主張新民主主義的最低綱領與三民主義在根本上是相同的、所以承認三民主義、但這是爲走向社會主義之階級的一種策略、所以這裡都滑發着一種與東洋社會相反的階級鬪爭的危機、我們認定由調和思想出發的「耕者有其田」、是絕對的、也是最高的、因爲它是東洋思想的結論、不明瞭這一點而高唱耕者其田爲最低綱領、這實在是單信社會主義者所犯的無限的矛盾與缺陷。

六、結論

第四次治强運動、是華北民衆明白日本來面目而興起的革新建設運動、在這一偉大運動中、基於東亞是東亞人之東亞的理念、必須理解中共新民主主義本身的矛盾、才能達到恢復東亞人本然的性格、經營以上各節所述、可知新民主主義的政策是異常矛盾的、因之中國未來的前途、只有走向東亞國家應走的道路、現在、隨着大東亞戰爭節節的勝利、東亞各國一致聯合共榮東亞共榮圈的基礎日漸鞏固與確立、中國民衆、只有在友邦日本善意的提攜領導之下、共謀努力、勇往直前、向着實現共存共榮王道樂土的大東亞共榮圈邁進、才是唯一正確的道路、唯一光明的前途。

菲律賓克復美在東亞勢力完全剷除

渝粵大暴風肆虐 房屋倒塌者極夥
死傷多數損失爲數頗鉅

（里斯本二十日中華社電）據到達當地之報道稱、於月之十六日、重慶地方發生大暴風、房屋傾倒多數、死傷者又達多數、而有被害甚大之模樣云

（廣州二十日中華社電）據韶關來電稱、十九日夜於廣東省北部僞廣東省政府所在地韶關地方、有大暴風來襲、河水氾濫未除、經一夜即化爲一面湖澤、房屋傾倒甚夥、死亡者達數百名、風雨於十九日已見衰弱、但河水益氾濫、家畜之被害甚大云。

盡全力討伐匪共
冀省各縣警隊極活躍

（保定二十日中華社電）冀省各縣自五月一日至十五日止、討伐戰果如次：

（安國縣）五月十五日上午十時、由李警察所長率警隊〇〇、赴黃台村一帶淸鄉、在該村搜獲（七九）步槍一支、（五五）步槍十支、手槍一支、大槍一支、子彈三十粒。

（南和縣）本月十四日上午十時、派警備中隊長劉振山、帶隊兵〇〇名、出發各村淸鄉、在李燕齋獲匪藏手槍二支、自來得槍一支。

（鉅鹿縣）本月七日上午十一時、派特務率警隊赴程家莊一帶搜索、在該村擒獲匪共李貴生、李禎貴等二名、並獲手槍一支。

（晉縣）本月八日、警備隊赴東小馬村討伐、是役擊潰匪二十餘名、生擒匪賊益和一名、鹵獲手榴彈三枚、

（行唐縣）五月二日、派警備第一中隊赴東莊一帶淸鄉、生擒僞工作員二名、獲手槍一支

（冀縣）五月六日、靈知事親率警隊赴□莊討伐、將盤踞匪全部擊潰、生擒模範班長□名云、

冀民政廳長 視察各道治運

（保定二十日中華社電）冀省公署、以四次治運、已進入白熱化實踐階段、爲督導各縣官民、奮勇實踐計、朱孫兩廳長、曾分赴燕京津海冀東渤海四道區視察指導、十九日民政廳長吳長福氏、復偕同國田輔佐官、及該廳各科主任等、於上午十一時五十分、由保乘京漢車南下、預計視察冀南邯鄲磁縣等地治運工作云。

內署吳署長 視察石門

（石門二十日中華社電）內務總署署長吳甌氏、爲視察各地第四次治運實況、於十八日晚偕同興亞院松崎調查官、內署秘書主任王澤民、科長吳書勛等一行乘車於十九日晨安抵石門、冀定道尹楊續良、石門市長張格及石門市各機關團體、均派代表到站歡迎、吳氏等一行下車後、於朝陽旅館稍事休息、即赴冀定道公署、由楊道尹報告政務及治運工作極爲詳盡後、吳氏接見道署各高級職員、並對全體訓示、旋視察冀定道治强分部工作實況、於十一時返朝陽旅館、即派科長吳書勛代表拜訪友軍各部隊、特務機關、日本領事館等處、下午二時吳氏復蒞石門市公署視察、由張市長報告市政工作及治運推進概況、吳氏並接見高級職員、召集全署職員訓話後、吳氏並赴先天道分會、衛生講習所、萬國道德會等處視察、六時始畢、當晚冀定道楊道尹及張市長、特在朝陽旅館內聯合歡宴吳氏等、吳氏一行定二十日晨八時二十分離石門云

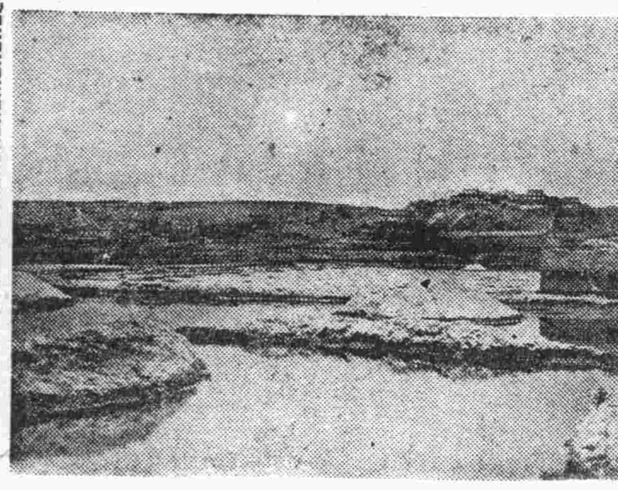

治運與增產
運城外之鹽池

位於運城東南之鹽池、計東西八里、南北一里半、周圍二十里、此乃雨水、非製鹽用之鹽水也、鹽池之製鹽場、係局部的、現僅在鹽池之東、西、中三場、其採鹽法、分直穿井法、與澆花法、均將由底及周邊湧出之鹽水、注入鹽田、利用日光與風、使其乾燥之天日製鹽法也、採鹽大致於夏季中行之、去年度之生產額、較近事變前之生產額、除省內之需要而有餘、預料今年度之增產、定能豐富、向省外輸出也、據傳說鹽池之採鹽、乃開始五千年前舜時代、該鹽池舜時曾祭之、採鹽法之組織既由唐代實行八百年長期時（寫眞係鹽池與鹽神廟）

時論
中國的生存發展目的何在？

國家的興衰、社會的榮枯、不是偶然的、一切演進皆由漸積而成、中國現狀如何實非片言所能盡、因爲匪共規殺的關係、有些地方已經是滿目荒涼、人煙斷絕、其次便是草根樹皮掘盡剝乾、備受匪共索取求死不得的子黎、這樣悲慘境地任何人亦不願睹、難道匪共不知這是罪惡、抗戰者亦不知這是罪惡？

抗戰者亦常喊出救國口號、畢竟救國的目的何在？無非爲的民衆生存、如果把民衆拋開、這個國家救亡不救便沒有甚麽關係、倘使人類滅絕、甚麽樣的膏腴寶藏、甚麽樣的山川靈秀、和死的荒漠便無以區別、由此以推救國的大義首在救民、乃是千古不易的定論、焦土抗戰者如果承認救國救民是一事、就應該承認焦土抗戰之錯誤、語云「國之本在家、家之本在身」、人民既爲國家根本、然則欲求國家生存發展、必先讓人民安居樂業、此種至理明淸、無論時代若何轉變、決不會稍有改革。

戰爭與和平兩條道、一條是危險的、一條是坦平的、幾載的經驗已足夠中國人體量、然而直至今日還未能全體選擇到一條路上去、一般人固然知道戰爭無望、然而無有勇氣踏入和平大道、尤其依附英美者流、雖在種種困迫中、而不敢離開英美、另謀自己的生存發展之路、他們的心理對英美只是迷信、以爲英美是强大國家、不至於潰敗到底、這時脫離開、萬一他日捲土重來、便爲不利、一般腦筋過敏之人、想入非非、無論處境如何困難、不敢稍易其行、以故愈陷愈深、堪堪要走到死亡路上去、這是極可哀憐的事。

從前受到英美的迫脅、明知生存發展另有途徑亦不敢踏入、已經很是可憐、現在仍懷顧忌殊屬拙劣、英美連遭慘敗、在大東亞圈內決無反發能力、此時若懷顧忌、正是杞人之憂、中國的生存發展、應何所求、很顯明的不在戰爭、而在和平、不在依持英美、而在與日本提携、一切的一切、都被事實證明了、已無有甚麽懷疑的、何況中日兩國的先知先覺、已爲我們開闢了寬闊道路、如果再不能從容踏進、那便是「捨正路而不由」的愚劣之舉、數載以來中國因爲焦土抗戰的影響、已至破碎零亂程度、縱然從茲休養生息、恐亦非短期所能恢復、倘不顧國家人民生存發展機會、認爲無法收拾、甘爲墮落者、另當別論、倘希望國家人民生存、對於這一般的事實、不可不仔細體察。

西山牧場
華北綿羊改進會舉行開場典禮

（北京二十日中華社電）華北綿羊改進會、爲指導華北綿羊之飼育增加起見、根據該會第一年度事業計劃、於民國三十年五月、於北京西山設立西山綿羊改進牧場、其後更力謀擴充羊舍、及其他諸設備、最近業已全部完事、定於二十日舉行開場式、該場之主要業務如左、

一、綿羊之飼養管理衞生改良繁殖及育成。

二、優良品種綿羊之募借。

三、綿羊飼育之指導獎勵。

四、綿羊生產物之調製及加工。

五、綿羊技術員之養成。

六、其他綿羊改良增殖上必要之業務。

現該場已購買現地綿羊中寒羊、白羊蒙陽羊等優良品種、及日本內地科利式爾梅利諾種共一二四〇頭、向改良增殖華北綿羊之途邁進、殊足期待、又華北綿羊改進會、現於太原濟南二地、亦正建設牧場、太原於本年六月、濟南於本年十月、即可落成云。

驅逐英美、解放東亞、這是東亞民族的一致熱望、我們爲了達到這種目的、必須馬上起來折斷侵略我們的這兩面旗子。

俘虜十四萬
蘇聯三軍完全潰滅 刻爾區戰德軍大捷

（柏林二十日急電）德官方宣稱、德軍業已進抵刻爾區海峽各點、是役俘虜紅軍十四萬九千二百五十一名、奪得大砲一千一百三十三門、坦克車二百五十八門、汽車三千八百十四輛云。

（柏林二十日海通電）德官方續稱、德軍開始進攻刻爾區、迄至追擊敵敗軍期內、蘇聯方面共喪失飛機三百二十三架、刻爾區半島領海中敵輪十六艘、共十三萬六千噸、下沈海底、并掃雷艇一艘、各種小艇二十艘炸沈、此外中型輪船十艘重損。

（柏林二十日海通電）德官方宣稱、刻爾區戰役中蘇聯軍隊三軍遭殲滅、計來復槍兵十七師、來復槍兵三旅、騎兵六師、裝甲兵四旅等云。

德羅聯軍精銳推進海峽點
刻爾區戰事已完成

（柏林廿日海通電）德軍司令部頃於十九日晚發表公報如下、克里米亞方面德羅聯軍精銳、在曼斯丹上將率領下、追擊蘇聯敗軍、業已進抵刻爾區海峽各點、并於十九日佔領刻爾區鎭之紅軍最末抗禦點之橋頭堡二處、是則刻爾區戰役即告完成、蘇軍被殲滅者共計三軍、并喪失俘虜一四九、二五六名、大砲一、一三三門、臼砲三七二門、裝甲戰車二五八輛、汽車三、八一四輛、軍馬數十四及他種軍需無算、紅軍極小數僥倖渡過海峽而遁、德空軍魯爾上將及李托芬上將參予是役、屢建偉業、予蘇聯陸空軍莫大打擊、空戰中敵機三二三架命中墜地、在四周領海中擊沈敵輪十六艘、共二二六、〇〇〇噸、掃雷艇一、小艇二十、并重創敵船又十艘云。

芬蘭軍活躍

（海爾辛基二十日海通電）芬軍司令部頃於十九日公佈戰報如下、加里林地峽西部紅軍進犯不逞、芬軍砲隊轟射敵砲兵陣地、擊毀敵砲台數處、奧納斯區紅軍進攻斯維爾電力廠進西地區亦不逞、勞希區戰事仍在進行中、德芬聯軍藉空軍之掩護進犯、續有所獲、蘇軍之進攻、均告敗退、芬空軍在魯加佳維附近擊落敵方俯衝轟炸機TE型者一架。

哈里科夫蘇軍遭覆滅厄運
損失重大挽救無望

（柏林二十日海通電）此間軍界人士、十九日評論哈里科夫戰役區戰況申稱、「哈里科夫區大隊蘇聯陸軍、刻下將遭覆滅厄運」、戰事演進、業與蘇聯方面所期待者背馳、未曾達到佔有哈里科夫區之目標、反而蒙着莫大損失、此則德軍攻擊下蘇聯坦克軍之損失數字可以證實、且今蘇聯生力軍源源開赴戰區、但局勢之挽救亦無望、德軍界人士觀稱、東線北區無重要發展云云。

哈里科夫區 紅軍大敗
東線戰進展

（柏林廿日海通電）德軍司令部頃於十九日公佈戰報如下、（一）刻爾區半島紅軍殘餘殲滅在即、哈里科夫區大隊蘇軍之進犯告敗退、敵坦克車又八十輛告毀、德空軍亦曾擊毀坦克車三十一輛及自行車五百輛、緣自哈里科夫戰役開始迄今、紅軍坦克車喪失總計四四七輛。（二）東線中區及北區德方進攻掃蕩順利、東線中區後方大隊紅軍殲滅、森林區作戰、獲相當勝利、敵軍反攻均不逞。（三）德機在科夫半島外炸擊敵巨型貨輪一艘、英倫附近在空襲下港區損失慘重、十九日空戰中蘇聯喪失四十五架、其中旋風型者十三架。（四）北非方面德機群攻擊托布洛克區英軍陣地及軍營、并開普查附近之沙漠鐵路、頗著成效、馬爾他島上空德戰機擊下英機五架、德空軍十九日中攻擊英格蘭南岸布林頓及地爾之重要軍事目標、鐵道及工廠均遭命中。

北非洲戰況 義軍占優勢

（羅馬二十日海通電）頃於十九日公佈戰報如下、「西里內伊加前線、義軍砲隊及坦克車隊、反復擊退英方大隊坦克車巡邏隊、義軍高射砲隊擊落英機一架、沙漠區英軍汽車縱隊遭機槍掃射、馬爾他島上空德戰鬥機擊落敵機四架、義海軍偵察機亦曾擊落敵機一架、義機有一架喪失云。

挪威僞外長 出言可恥
德加以痛烈指摘

（柏林二十日海通電）關於倫敦挪威僞政府外長韓氏、最近所發表之文告、德外交部發言人、頃重申喚起歐洲人民一般注意、按韓氏在其文告中、曾宣稱渠準備以挪威本土之軍事根據地、授予英美、換言之、即以歐陸之軍事根據地、交予非歐洲人民、作侵犯歐陸之階石也云。

光陸醫院

本院除原設各科外茲爲應社會之需要起見特擴充內部增設婦人專科爰將診療時間改正列左

午前九時—十二時　婦人各科

午後二時—七時　男子各科

院長金恒生

院址：山東路三十號　電話：二（二）六四六六

四大靈藥出現

補肺益氣露　多年咳嗽勞傷吐血　痰喘肺氣肺病良藥

自來乳　通氣養血補□生乳　小兒無奶當日有效

萬應耳底油　肝胃火勝耳底潰爛　痛癢流濃耳痔腫疼

風寒骨痛露　四肢麻木半身不遂　腰痛腿疼癱瘓痿症

青島總經理　奉天路六四　耀廷大藥房　本外埠各大藥房均有代理

軟性下疳　斷下疳靈

—DUCREYN—

特性　本品際作軟性下疳橫痃之診斷及治療外有時亦作爲治療發熱之用途診斷上使用本劑時可將〇・一公撮，用結核菌素注射器，注射於上膊外側，或前膊內側之皮內，治療上以注射靜脈爲原則。

三共株式會社　本社　東京市日本橋區室町　青島出張所　青島市奉天路二三三

SANKYO 三共

服後舒適愉快精神煥發毫無痛苦

戒烟聖藥　新吉福德祿

▲老弱多病大癮小癮限期斷癮保證毫無流弊▼

近代偉大發明

保證不犯任何毛病不但毫無痛苦而且更覺愉快限期脫離苦海早登健康之路

新吉福德祿、是濟世之妙品、治毒之靈丹、爲解救苦海中同胞之唯一良劑、經二十餘年之苦心研究、於去歲始告成功、在國外行銷極廣、救活之人不勝枚舉、凡染有鴉片、海洛英、嗎啡、白面及一切慢性中毒等症、服之無不藥到病除、並能於最短期間、解脫一切病魔、敬希有癖同胞從速購服、早脫苦海、而登光明之路。

◀北京特別市成藥許可證第二十五號▶

包裝五十片兩元五角　一百片四元八角　二百片九元四角　六百片二十八元

總製造　北京東皇城達教胡同　仁□製藥社

青島總經理天合益藥房　北京路山東路轉角　電話（二）三八六六號

分售處　華壹氏藥房　建美藥房　神州藥房　中國藥房　本市各藥房均有代售

○注意○外埠函購暫行停寄

現代最新的香粉！

雙美人香粉

健康化粧法之次序

先用雙美人雪花膏及香粉蜜粉、敷滿眼面、其次用粉撲將雙美人香粉、輕打抹敷、即可容易着上、最後施用雙美人胭脂及一點天紅抹嘴粉飾、按此法化粧時、皮膚天然整美、尚且整天不頹

總行　大阪　中山太陽堂　（分行）奉天・大連・天津・青島・上海・南京・漢口

S-49

陽春已至　日暖風和　譬斯時也　草木咸皆萌動　吾人身心兩面　亦感無限快活　惟可懼之病菌　則在溫暖空氣之中　正張牙舞爪　侵隙而動也　赤痢　疫痢　腸窒扶斯……等傳染病第一經侵入人體　即急遽猛威　無數寶貴人命淹相繼遭受犧牲　此等病菌類皆自口入腸　迅速繁殖無數　先呈下痢　腹痛　嘔吐　發熱等症狀　終而至於死亡　凡遇此等病狀時立即服用「好梅親」片　便可防止病勢之轉趨惡化　「好梅親」片係集近代藥化學之全力作苦心之研究　而即製之最强力防腐止瀉劑　無論何種難症　皆能征服而導於痊癒　洵爲起死回生之聖藥　歷經許多臨床大家之實驗及無數患者之報告爲明証焉

【專治】各種「阿買巴」赤痢病症　傳染性及寄生性腸炎　急性・慢性腸加答兒　腸內腐敗醱酵等

【包裝】二〇片　一〇〇片

鹽野牌　好梅親片

鹽野義商店　大阪市東區道修町三丁目　青島出張所　青島市奉天路一九七號

SH-D10

以佛教作信仰中心 社會秩序自安定
昨佛誕花祭舉行精神講話

青島各宗佛教團體、中國佛教同願會青島分會及青島釋尊降誕花祭奉讚會主催之日華合同釋尊降誕慶祝花祭、於昨日（二十日）午後三時開始、在師範學校對各校學生及一般民衆舉行精神講話、首由市長代表謝總務局長講演佛教精神、後又由倓虛法師講演佛法因緣、至四時半散會、晚間爲大橋立妙及仁保法師放送講演、茲將市長講詞及倓虛法師講演詞披露如下。

〔市長講詞〕

本日爲恭祝釋迦牟尼誕辰特就佛學精神、與目前時勢之有關連者、聊爲一談、佛教宗旨、宏深正大、人能信仰自得正果、奈人慾橫流、正向作惡道之恐怖、悲慘、言念及此、寧不痛心、今者東亞新秩序再建、首宜恢復東方固有宗教及文化、作爲建設之基礎、更以佛教作爲人類信仰中心、社會既獲得中心、秩序自然安定、因此欲使中國長治久安、非發揚佛教不爲功、中國今日道德淪喪、世風不古、欲挽狂瀾頹風、捨光大佛教更無所從、蓋孔教爲人道之模範、祇爲政治家哲學家敎育家則可、倘以爲宗教而信仰之、則非佛教不可、佛教爲中國惟一之宗教、佛教對於人生及宇宙皆有論列、在中國今日、有擴大之必要、更切重因果報應、適合東方民族之道德思想、佛教之重因果、較其他宗教皆清楚瞭然、使一般人易於瞭解也、因此今日信仰佛教者、宜有澈底之覺悟、對於紀念釋尊、宜有正確之認識、吾人信仰在於實踐躬行佛教眞理普渡衆生、廣結善緣、效釋尊之出世修行、而得正果、入世救人、而免浩劫、即所謂己利利人己達達人之意也、信仰佛教非專爲求福免禍完全利己、乃以己之道拯世界之迷途、果能如此、世界自能和平、人類自得安寧矣、慨自歐美物質文明日甚、精神漸漸墮落、現在英美勢力既已驅逐於東亞共榮圈之外、我們應當以前英美物質文明的習慣消除、竭力恢復我們東亞精神文明、以孔教爲政治之模範、以佛教爲糾正思想之根本、從此全國人民共向和平慈愛之途邁進、一致團結以禦外侮、以共存共榮方爲當前之急務、更有深于此者、佛之當初、所以得到圓滿功行與創道、偉大宗教亦是由困苦艱難而來、以肉身而成聖者、佛之最大要旨、爲能捨一切而救衆生、不但不自居爲功、且忘其所爲捨、只濃此念、以完成其本願、且下人類、不但不捨而終日汲汲於取、並且取而不已、所以造成種種苦惱風爭執、我們將來要抱定捨己救人、毋貪嗔之念、方能得人類之眞正和平、諸君皆宗教之信仰者、希望宗儀此意、各務正學、毋惑邪說以期將來獻身社會、樂育英才、是所至盼。

〔倓虛法師講〕

佛者、是指釋迦牟尼佛言、釋迦牟尼者、梵音也、譯華言曰能仁寂默、乃寂然不動、感而遂通之義、誕者、乃佛誕生之辰、因緣者、因衆生之善緣成熟、有緣於佛、故佛於常寂光中、非生現生、非滅現滅、而示現於娑婆世界、應化度生、中印度迦維羅國、由兜率天降王宮、父名淨飯王、母名摩耶夫人十九歲出家、三十歲於菩提樹下夜睹明星悟道、轉法輪、度化衆生、離苦得樂、衆生之最苦者、莫過於煩惱生死、最樂者、莫過於淸淨自在、而人誰不欲離其最苦得其最樂、然不得其門而入、依個人之知識、求樂而反成苦、豈不然哉、故感我佛之大慈、爲此一大事因緣應現、誕生於世、說破世人之迷惑顚倒、令其明白正理、故曰轉法輪也、輪者、轉變之義、法者、色心二法也、輪者、輪轉之義、色法者、謂宇宙虛空山河大地、乃至昆虫草木、森羅萬象、及人類動物等、其所想之影像、皆攝其中、心法者、謂八個心王、五十一個心所、乃至六個無爲心法（若有眞如無爲亦非究竟淸淨）及二十四個不相應行法、皆攝其中、即此種色法、心法、輪轉不息、刹那不住、皆是顚倒行爲、而人竟在此顚倒中、求其安樂者、豈不毫髮乎其難究哉、故必須轉變其顚倒、而復其正理、自能達到淸淨自在之安樂也、所謂正理者、乃吾人本具天然之覺性、以不自守覺性、一變而成知覺、再變而成知識、又變而成思想由思想之違順、而變成煩惱生死憂悲苦惱、於是竟性之顚倒、源源而來、刹那不住、不可止也、由是一變復不已、怎得和平、故我佛說法、破此迷惑而轉其顚倒、故立有三學曰戒定慧也、學戒、則止過防非、轉其惡習、學定則內外不擾轉其安動、學慧、則不爲迷惑轉其顚倒三學成就、則三法實現戒成法身德、皆是淸淨法身、得其安樂、定成、解脫法、隨時皆得圓滿報身、何其自在、慧成般若法、隨機應現、百千億萬應化身、度化衆生同離煩惱生死憂悲苦惱、皆得平等自在安樂、智慧覺悟者、乃覺於一切性、皆是自性、即所謂地性、水性、火性、風性、空性、識性、無一不是個人之本性也、而此六性、雖化化無盡、變易不息、而永不失其爲不失之性也、旣永不失、河有生滅、既無生滅、豈有憎愛生死憂悲苦惱耶、所謂大覺者、即個人勝義根之見分、雖依相分而起、而未分別諸相也、知識者、即第六意識心王雖能分別、而在未著影像之時也、思想者、即意識爲緣影所使、偏行一切處也、煩惱者、由著緣影之違順、起貪瞋痴之三毒、故造生死憂悲苦惱、若非我佛而生於世、說明此大事因緣、而衆生與有離苦得樂之期、故佛法不可不學也、一人學佛、則一人和平安樂、一家學佛、則一家和平安樂、乃至全世界人皆學佛、則全世界和平安樂、而欲世界和平安樂、則學佛不可緩也。

定陶警隊夜間討伐 殲滅僞匪團
匪部千餘名完全崩潰

（定陶通訊）縣知事辛九讓、于日前夜間率警隊赴第一區裴河一帶、搜索殘匪與衆聯路、該地之僞團長王子傑匪部千餘名遭遇、當即展開激戰、相持一小時、匪不支、慘潰逃走、我軍一路追擊、匪棄屍遍野、被我生俘者達六十餘名、翌日拂曉亦剿全縣警備隊舉行會合大殲滅戰、將殘匪四百餘名、全部殲滅、事後由宣傳班、招撫流亡居民、並講解四次治運意義、至晚九時始返回城云。

樹立殊勳 斃傷匪徒甚多
棲霞上月間討匪

（棲霞通訊）第四次治強運動開始後、本縣在縣知事白書晉領導及軍官民協同努力之下、積極展開討伐戰、月餘以來、討伐隊四出邊境搜勦殘部匪徒、頗樹功績、茲將四月間各隊所獲戰果開錄如下：四月二日警備第一中隊在北阜莊一役、斃匪一名俘匪一名、同月第五中隊在宮后北山頂擊潰匪部一百餘名、三日第二中隊在十五里狼、斃匪六十餘名傷匪百餘名、同時第一中隊在史家莊斃匪四名、在北家斃匪四名、十二日第二中隊在车家町擊潰僞匪多名、並獲馬槍三枝、手槍一枝、十八日大隊附在宮后捕獲匪徒一名、二十二日第一中隊在大本町斃匪三十餘名、同日在中樁擊潰僞匪多數、二十七日第二中隊殲滅共匪二百餘人云。

即墨區慶祝 緬甸全部陷落

友軍對緬甸全部之攻略戰、節節勝利、刻下緬甸全部、已完全爲友軍佔領、所謂ＡＢＣＤ聯合陣線、已告潰滅、渝府前途、猶如孤城落日、東亞共榮圈之建設、益臻鞏固、即墨區辦事處爲表示慶祝起見、特通知各機關、及城關各商店住戶、自十七日起、一律懸旗三日、以表慶忱、各級學校、均於十八日、各就本校舉行慶祝會、處屬全體職員、亦於是日午前八時在大禮堂舉行慶祝式、當由處長講述慶祝意義、及緬甸陷落與渝府之危殆、東亞共榮圈建設之確立、作詳盡闡述、同時並動員宣傳班、赴城關街衢、張貼各種宣傳品、以廣宣傳云。

外鄉軍警攜槍來青 宿泊旅館
警局傳知旅館報告

青島市警察局、爲維護地方治安、防止宵小潛入起見、對於各旅館旅客、隨查嚴密、而外鄉之軍警、攜帶槍隻來青宿泊各旅館者、最易混亂檢查、特由市警察局傳知旅館公會、轉飭各旅館等、遵照報告、茲將傳知錄次：爲傳知事、據報近來市內時有外鄉（縣省市）之軍警、攜帶槍支來青辦事、宿於各旅棧中、對所攜之槍隻、向無報告、而旅館向不過問、往往遇到本局派員檢查時、最易發生誤會、尤其身着便衣者更甚、常此以往、不但有礙治安、且影響本局檢查事務之進行、嗣後凡遇到帶槍械之客人、（不論制服便衣）須在店簿上註明、並向該管警所報告、以便稽考、除令飭各分局知照外、仰該公會轉知同業遵照辦理、切切此佈。

招遠楊知事 深入民間
指示治運工作

招遠通訊、本縣楊知事前日率本署各幹部人員赴八區樹莊、招集村民、講述四次治運三大目標、要項甚詳、撫慰有加、旋即步行赴潘家、張家、歐家、馬家、高家、曲家、河崖、石家、楊家、孫家、杜家莊等視察、對四次治運工作要點、均有所指示、至晚八時始返城云。

即墨開發農民副業 建築模範畜場

查飼養家畜、爲農民主要副業、關係民生、至爲重大、値此第四次治運開展之期、農村副業增產、不惟關係民生、亦且影響整個大東亞經濟實力、即墨區辦事處長有鑒及此、特派員勘定西關市埔、設計建築模範畜場一處、以作農民模範、期達畜產增進目的、茲擬建築耕畜舍、鷄舍、豬舍各五間、飼料貯藏室三間、現已製定建築計劃書、並建造略圖、呈請上憲批准云。

新民會魯治運推進班 開始第二期工作
班員顧齊單氏來青

新民會山東治運巡迴推進班、自治魯以來、於第一期工作時、曾分赴各道市縣現地、根據三大目標展開活躍之巡迴推進工作、於本月初、該班業將第一期工作結果、呈報中央、茲又開始第二期工作、依據該班旣定計劃、分赴現地巡迴視察、該班班員顧齊單氏、日昨到青、據該班工作人員、於二期工作展開、將分赴治運第一線從事實施極活躍之工作、並將去登州萊維青州各道現地作巡迴視察推進治運工作云。

長山深夜剿匪 捕獲十三名

長山通訊、本縣自四次治運開始以來、縣知事孔紹民率領警隊、不時赴各處搜索遊匪、境內頗稱安靜、日前據報共匪僞七區中隊長張壽東匪部二十餘名、在七區欒家屯毛昆北清院、當即派警共班於深夜前往剿捕、至該村時匪等尙在酣睡、驚覺、開槍拒捕、我方即發機槍射擊、斃匪七名、並捕獲僞隊長張嘉東等十三名、鹵獲步槍十六枝、手槍四枝、子彈四十二粒、手榴彈三十六枚云。

日海軍紀念日將屆 本市將擴大慶祝
各項行事均經規定

本月二十七日、在大東亞戰爭下、初次欣逢之第三十七次海軍紀念日、亦即擊滅英美大戰捷之佳辰、是日爲感激無敵帝國海軍之威容、及感謝在珍珠灣及南太平洋樹立驚天地泣鬼神之赫赫武勳之英靈、同時爲賭國運、而於日本海鏖揚海戰之大捷下、一億國民、均抱貫完遂聖戰之決意、故對此次之紀念式典、舉行紀念行事、使全國廣佈海軍之色彩、又青島際此良辰、定於午前八時、於青島神社、熱烈宣揚日本海海戰之大捷、九時、在青島海軍部隊、及一般居留民赴神社參拜、十一時、各學校、於市禮堂、恭聆海軍講話官、舉行紀念講演、午後一時、於海軍機艇上空、展開海軍機之紀念飛行、與眞戰、而實施爆彈投下、繼續於二時、海洋少年團於該處舉行可愛之小艇接力比賽、一方午後二時在陸軍倶樂部、舉行文化聯盟所主辦之紀念音樂會、三時於青根相撲場、舉行紀念相撲競技、因之軍人、一般人士、學生、并其他之兒童、展開肉彈相搏之大相撲、至夜七時三十分、於國際劇場、對一般市民、舉行紀念講演、及電影會、此外於街頭、由講劇協會、暨新民會所主辦之宣傳汽車、因逢海軍紀念日、而行其有意義之宣傳、又於廿五日、中日商店、均於貨窗內作紀念裝飾、廿六日、市內之交通汽車、皆粘貼紀念畫片、並大東亞戰爭寫眞展、至二十八日午後一時三十分、假青島映畫劇場、舉行民國、國婦、女子青年團所主辦之慰問在青海軍將兵、電影演藝會、預料當日之青島全市、充滿慶祝海軍紀念日之歡忻情緒云。

—日海洋少年團 小艇競力競技—

青島日本海洋少年團、因本月二十七日、係海軍紀念日、爲表示紀念起見、舉行小艇接力賽、此等可愛之少年、純爲發揮海之健兒之眞精神、而行競技、定於午後二時、在海軍棧橋舉行、第一小隊（第一國民校）、第二小隊（第二國民校）、第三小隊（第三國民校）各三組、第三小隊分爲二組、共計八組、在棧橋橋頭、樹立百二十米之旋回浮標、以兩艇還棧橋之用、分二次作頂遞、最後則行優勝戰、并決定對優勝組授與優勝旗、所有團員、日下正在猛烈練習中、預料屆時定有一番盛況也云。

—國防婦人會 售紀念徽等—

日華北國防婦人會青島地方本部、於海軍紀念日、爲對海軍表示感謝之忱、全市民國須佩帶紀念徽、及配屬軍艦旗及Z旗而發賣紀念票、并將所收入之寶價、全部獻納海軍方面、一般希望者、可逕向國婦本部領取云。

△電台中繼廣播▽

青島廣播電台因全市充滿慶祝之情調、當海軍紀念日之際、日本內地、就紀念日特別之節目、舉行中繼廣播、此外以擴聲機設置於青島神社及國際劇場、關於紀念參拜及講演情形由現地中繼廣播云。

收聽廣播無線電 聽戶須呈領許可
每月收費一元節目亦將改善

（北京電訊）現在之華北廣播事業、日趨發達、華北政務委員會、近參酌世界各國慣例、制定收聽廣播用無線電、暫行辦法、定於本月二十日公布、即自二十日起、在全華北施行、依據該法、今後凡裝設收音機者、須一律須有華北政務委員會之許可、且當呈請許可時、須附帶與華北廣播協會所訂立之收聽契約書文、又此項申請一切均由廣播協會辦理、所有一切用紙、在廣播協會均已備妥、凡現在已辦有收音機登記者、可無須再請許可者、然凡在六月十五日以前、未向廣播協會提出廢止收音機裝置者、則一律認其已與廣播協會成立契約、此外關於手續上之詳細、可直接向各地電台詢問、廣播協會方面根據上述收聽契約、每月向加入收聽者、徵收聽費一元、但一次繳納六個月份者、得減收五角、然一切在公益上必要之收音機、得豁免、此項收聽費、又關於徵收之總費一項、因種種關係決先自北京天津青島等三特別市開始實行、然後再擴至全華北各地、故預期間、除以上三特別市外之收聽均暫免徵收聽費、又廣播協會方面、因此次已開始徵收費用、而得有收入、故舉凡廣播設備及廣播節目、當更加改善與充實、將從來無費收聽時代之不能備之良好節目、亦必供諸於全華北民衆之耳、且廣播協會目下爲謀改善放送更將採納各聽戶意見云。

大東亞戰爭及滅共之優秀標語

山東各縣公署及新民會、爲激發民衆反共思想、協力友邦驅逐東亞英美之惡勢力、實現東亞樂土起見、特主辦徵集標語運動、應徵者極爲踴躍、茲將當選標語誌之如次：

昌邑

等級	標語	學校名	氏名
一等	中日應共甘苦同心協力東亞聖戰	縣立第一小學校	王賢孝
二等	剷除英美是東亞民族的幸福	縣立第一小學校	王振家
三等	東亞民族要結成一條線的陣線	縣立第一小學校	韓林祥

安邱

等級	標語	學校名	氏名
一等	欲謀全面的和平必須剷除共匪	縣立第三小學校	曹芳如
二等	共產黨是暗殺民衆的毒菌	縣立第三小學校	曹毓秀
二等	努力擁護大東亞戰爭	縣立第一小學校	李文俊
三等	我們是建設東亞新秩序的主人翁	縣立第一小學校	王新民
三等	我們要一致團結打倒英美	縣立第一小學校	張文舜
三等	英美一日不滅大東亞一日不得安寧	縣立第一小學校	王國仁
四等	建設大東亞新秩序人人應努力	縣立第三小學校	鄒錦榮
四等	貫徹東亞和平剷除共產邪說	縣立第三小學校	盛恩義
四等	求大東亞戰爭勝利我們非打倒英美不可	縣立第三小學校	于闌芬
四等	振起精神打倒共黨得享太平	縣立第二小學校	王玉娥
四等	一致協力參加大東亞戰爭	縣立第二小學校	張叔媛

四月份入滿勞工 達三萬餘人

華北勞工協會青島辦事處、爲募集入滿勞工、迭次宣傳誘導、遂成優良之成績、爲各地之冠、統計四月份赴滿勞工總數達三萬二千九百三十九人、經由大連入滿者、爲三一、七六八名、經由山海關出國者一七一名、茲將入滿勞工職業別、勞工住在地之省別及抵達滿洲之工作省份錄誌於次：

▲勞工住在地　河北一四三、山東三一、三五七、山西二、河南三〇、江蘇一〇三、安徽一七、其他一八七、

▲勞工分配地　關東三十五、七七六、奉天省八、七七一、吉林省三、二四八、濱江省二、〇五八、龍江省八〇七、安東省九一一、三江省七二三、黑河省一六一二、錦州省一、〇七九、熱河省九、興安各省四三一、間島省三六〇、通化省一、一五五、牡丹江省一、七二八、東安二、〇四〇、北安三三一、蒙疆七五、

△入滿勞工職業別　關東州、農三七四、漁一、鑛五〇、製造七四一、土六〇五、建築三一五、交通二、五四一、商三八、雜役一、一二一、計五、七七六、滿洲國、農三、五三二、林一、漁一、鑛四、八〇八、製造二、九六九、土八、七四七、建築三、八二六、交通五五五、商六一、雜役一、六五四、計二六、一六三。

濟市軍管理工廠 解除九工廠概況（續）

△益豐麵粉廠▽　民國十八年成立、資本十一萬元、二十五年增加至十九萬元、于此次事變之際、被中國軍隊徵用載重汽車四輛、日軍入城後、於民國二十七年三月十一日將該廠委託東亞製粉公司經營、軍管理解除後、即由原權利者與東亞製粉公司合辦、資本一百萬元。

△濟豐麵粉廠▽　（在濟寧）成立於民國四年、資本五十一萬元（已收足）、民國七年始開業、營業尙佳、於民國十六年十二月南北戰爭時、山東省主席張宗昌部下之搶去現金十五萬元、麵粉五萬袋、該廠遂因經濟困難而停辦、民國二十年四月又行復業、至此次事變後、乃又停頓、日軍於二十七年四月七日委託東亞製粉公司經營、軍管理解除後、由原權利者與東亞製粉公司合辦資本一百萬元。

△政敬洋灰公司▽　乃民國十年李子奇（張宗昌之師長）之個人事業、資本二十萬元、民國十八年因缺乏資本及經營不良、停辦達五年之久、民國二十五年由韓復榘斡旋、組織成立資本四十萬元之有限公司、日軍接收後、於二十七年四月二日將其委託磐城洋灰公司臨時經營、是年五月二十四日舉行開工式、現在之年產能力爲月產三〇〇噸、軍管理解除後、由中日合辦、資本三六萬元。

查獲烟案
檢查全順旅館

青島禁煙分局外勤稽查任蘇義、昨日會同巡士三人、至滋陽路八十八號全順旅館檢查、在房內查獲綠皮灰等物、又在二十八號房間王任民屋內、檢出煙泡、煙灰與煙槍等物、一併帶局訊辦云。

大阜銀行着手辦理 定期有獎存款
每戶有得兩次獎金機會

中國聯合準備銀行、鑒於華北開發及浮動購買力之吸收皆於重要、因動員民衆游資以供產業開發資金之施策、研究至爲周詳、辦理有獎定期存款爲其要策之一、自五月十五日起、交由河北省銀行、冀東銀行、大阜銀行、魯興銀行、河南實業銀行、山西實業銀行等六行開始辦理、等情已誌本報、聞本市大阜銀行現正着手辦理中、至七月底截止、於公共存款之中、收獎勵儲蓄之效意既深、辦法重要如次、希一般市民踴躍參加、勿失良機。

一、每戶金額一百元、每人戶數並無限制、
二、期限、定期兩年、到期照付本息、
三、利率、年三厘、
四、總戶數爲三萬戶、分爲三組、每組一萬戶、
五、獎金、每組每一萬戶、應得獎金如左、
第一年度特獎一萬元、至最少五元、合計三〇五四戶、
第二年度特獎五千元、至最少五元、合計一九六三戶、
總計五〇一七戶、
六、開獎日期、第一年度民國三十一年八月二十日、第二年度民國三十二年八月二十日、
七、支付獎金日期、第一年度民國三十一年九月一日以後、中華民國三十二年九月一日以後、

按上述辦法、每組每一萬戶內、可得獎金者、總計半數以上、可稱中獎機會極多、又以第一年中獎之戶、第二年仍有中獎希望、所以每戶均可得兩次獎金、此種優利存款、當爲大衆所公認而助起蓄進之精神、再此項存款資金、完全充作開發華北產業之用、並以促成華北經濟向上者也、際茲展開第四次治安強化運動提倡勤儉增產期間、剋利用此種存款、藉以獲得意外福利、並貫踐國策上之儲蓄、必望華北大多數民衆之金融云。

社會局學辦 集團結婚
滿十對即舉行

本市社會局學辦之第二次集團結婚、經開始申請登記後、頃登記者已有七對、其已交回申請書並照像者有兩對、該局即派員從事調查、至於舉行日期、則定於申請者滿十對時、即舉行一次云。

建設局上月份 各項工程統計

本市建設局頃將上月份市民建築統計完竣、計一、申請建築者三十六件、二、申請使用者十一件、三、申請修理者十八件、四、申請雜項十七件、五、申請變更設計者四件、六、申請展期者五件、七、申請補照者一件、建築總面積六、二七、二〇平方公尺、建造總金額五十二萬七千元、又上月份官產營繕、各工區工作成績、核發及登記事項如下：

一官產營繕　（一）關山路市民大禮堂接修台工程、經將圖說估單製竣、已送財政局查核、（二）四川路海軍棧橋修理工程、業將圖說估單製竣呈核、（三）台東鎮小學擴改築教室二座工程、現正製圖中、（四）社會局農事訓練所增建教室二座工程、已經圖說估單製竣、由政局審核、（五）本局後院新建汽車庫變更爲三層樓房工程、業將圖樣製齊即日施工、（六）警備隊總部擬修改警察診療所舊址房屋、爲警備隊本部辦公室、已經圖說估單製竣、函復該隊查照辦理、（七）繼續繪製前國同興西院查勘測量之各敵產建築物、概略平面圖、（八）設計衛生局擬增建市立醫院停屍室工程、現着手興圖估計預算及編製說明書中、（九）設計衛生局擬增建市立醫院宿舍、及地下儲藏室工程、現正製圖中、（十）農事合作農業輔導委員會擬建築農事合作社倉庫工程、現設計中、（十一）據馬委員會擬修理辦公室房舍等工程、業已查勘現正估算中、（十二）社會局牲畜管理處四川路家畜市場增築豬舍工程、已著手製圖、（十三）山東頭分駐所新建工程監工。

一工區工作　第一工區工作成績、（一）修補金口等路沙石路面五六、八七〇、〇〇平方公尺、（二）濰流路修河底樓一七〇、四〇立方公尺、（三）冠縣路換車軌石二九五、〇〇公尺、（四）佛濤路鋪黃沙八三九、〇〇立方公尺、（五）修理各路標準鐘。第二工區工作成績、（一）館陶等路換車軌石五八一、〇〇公尺、（二）修補昌邑等路沙石路面三一、一六八、〇〇平方公尺、（三）膠東路作橋牆將石二十塊條石五根、（四）甘肅等路補雨水明溝一五、〇〇平方公尺、（五）黃沙場倒黃沙一五八、〇〇立方公尺。第三工區工作成績、（一）修補四流路路面一二、九〇〇、〇〇平方公尺、（二）大沙支路鋪黃沙八、五三〇、〇〇平方公尺、（三）四流路換車軌石八九、三〇公尺、（四）大沙支路等路鋪黃沙一五八、〇〇立方公尺。第四工區工作成績、（一）台柳等路鋪黃沙三五、一二〇、〇〇平方公尺、（二）李沙等路平整路面二四、三三〇、〇〇平方公尺。下水道工區工作成績、（一）檢查人孔五千〇九十四個、（二）糞除人孔三百七十九個、（三）掏挖雨水斗二千四百七十八個、（四）運送污泥三百六十車、（五）透污水管四十五處、（六）疏通水管一百二十五公尺、（七）清理出水口一處、（八）透雨水斗九處、（九）清理明水溝一處、（十）清理雨水洞一處、（十一）鑄造人孔作雨水斗模型、（十二）排洩污水三萬三千一百十三噸、（十三）掏挖肥料二百三十七噸六。

一核發登記　一、核發各項執照、（一）核發建築執照二件、（二）核發臨時建築執照四件、（三）核發使用執照十八件、（四）核發修理執照十四件、（五）核發雜項執照十二件、（六）核發掘路執照四件。二、登記及通知事件、（一）登記建築工程案十四件、（二）登記修理工程案二件、（三）登記掘路十四件、（四）登記變更設計案一件、（五）塡發建築領照通知書二件、（六）塡發使用通知書十八件、（七）塡發建築通知警察財政兩局通知書各四件、（八）塡發掘路通知警察局通知書十四件、三、各項執照之繳銷（一）繳銷各項執照十九件。

抄獲兩起
寶局牌九賭局 帶分局罰辦

市北警察分局、冠縣路分駐所、查悉管內惠民南路四號、有衆賭寶局情事、遂於前日夜間率警前往抓獲局首張宗俊、賭徒韓天祥等二十三名、及證物寶傀四根、一併帶往分局罰辦云。又市南分局於十八日午後五時餘、在黃島路二十六號附二十二戶鄒于氏（三十六歲、平度人）家抓獲賭犯葛宗祥等九名、聚賭牌九、當即一併抓獲帶局訊辦云。

徐州天氣酷熱 連日颶風
防疫工作緊張

徐州特訊、徐州連日颶風、灰塵飛揚、近日天氣酷熱、有如三伏、衆之時疫流行、故防疫當局工作極爲緊張云。

火柴生產量
四月份增加

華北火柴聯營社、青島分社、管下之三十二所火柴工廠、於四月中生產量、計〇萬〇千〇百單箱、販賣量爲〇萬〇千〇百單箱、生產量激增、超過販賣量約二倍、較去歲同月稍減少、惟較三月則生產量相當增加、現趁雨季前積極從事製作、以期生產量加速增強。

在臨朐放映
觀衆四千餘人　友軍映畫宣傳班

臨朐通訊、友軍〇〇部隊映畫宣傳班、爲喚起一般民衆、明瞭大東亞聖戰、提示實況、及新政權下奕飛猛進之建設、藉以加強治運信念起見、特於日前來朐放映、先日由縣公署妥爲準備、廣貼傳單、並擇定城隍廟前廣場、佈置映場、是日到場參觀者、計中日各機關團體、及自治人員訓練所學員、各小學校學生、保甲自衛團、一般民衆共四千餘人、摩肩接踵情況熱烈、萬人空巷、頗極一時之盛、縣公署宣傳班、首爲廣播介紹友軍映畫班來朐映演之意義、八時開始放映、映演節目計「大東亞聖戰」「新嘉坡陷落」「泰伊與英宣戰」「天兵下降」「正太鐵路通車」「躍進的山西重工業」「蒙疆一瞥」等價值偉大之影片、觀衆歡騰、掌聲雷動、十時半映演終了、始行欣然而散、一般民衆、受電影之啟示、猶如親眼目睹大東亞聖戰及軍勝利之眞像、與新政權下一切事業之躍進、因之對東亞民族解放、王道樂土實現之信念、益形堅强云。

代表選手團
定期行結成式

華北運動大會青島代表選手團、自經青島體育協會決定後、各代表選手、積極練習不輟、頃悉該代表選手團、定本月廿六日下午五時、在太平路師範學校舉行參加華北運動大會青島代表選手團結成式、各職員選手全體出席云。

目尋苦惱
司機一妻一妾　夫妻發生衝突

本市吳淞路十七號、住戶郭光焜、四十一歲福山人、在本市某洋行充當司機、髮妻王氏三十八歲、已生有子女三人、小家庭柴樂融融也、不料郭某竟另納小星王氏女、現年二十三歲、在外同居、近日以來、因生活困難、百物騰貴、郭光焜遂將小妾與髮妻藏在一處同居、郭王氏爲免除將來糾紛、當予以拒絕、因而發生衝突、同往警所成訟云。

內外行情

（五月二十日）

本市市況

○生油期貨前場

六月開	130.20
最高	130.60
最低	127.60
收盤	128.30
成	570車

○生米期貨前場

六月開	66.20
最高	66.40
最低	65.30
收盤	65.65
成	200車

○土產現貨

淨生油	131.00
成	160桶
生米	65.00
	64.00
成	2390包
豆油	104.00
牛油	135.00

○雜糧市

膠州	小米	29.50
	元豆	37.00
	小麥	42.00
火車	高粮	22.00
	蓿米	22.50
	元豆	29.50
	莞豆	27.00
	小麥	41.00
	小米	27.00
	芝麻	62.00
濟南	吉豆	34.00
濟寧	吉豆	31.00
高密	小麥	42.50
青口	元豆	31.00
	芝麻	62.00
	豆餅	18.20
本街	豆餅	18.80
	生餅	19.30

○生油期貨後場

六月開	127.80
最高	128.40
最低	127.50
收盤	127.60

○生米期貨後場

六月開	65.50
最高	66.00
最低	65.40
收盤	65.70

外埠市況

○東京短期前場開盤

新東	131.30
新船	85.50
滿鐵	71.40
三菱重工	108.20
日魯	78.00
滿業	59.70

○大阪短期前場開盤

大新	71.30
新鐘	94.80
日鐵	58.50
窒素	74.20
新帝人	88.00
商船	92.00

軍票及換兌市場

13元16—11賣	
13元16—13買	

○金塊市場　23000元

○美金市收價　34.00

○濟南雜糧市場

大麥	無市
小麥	29.00
小米	27.50
高粮	24.50
玉米	23.20
生米	50.00
胡麻	63.00
黃豆	30.00
青豆	無市
黑豆	27.50
綠豆	35.00
生油	101.00

○天津麵粉市場

汽船粉	24.75
三菱粉	24.20
綠三角粉	23.00

○唐山雜糧市場後場開盤

高粱	五月開	28.36
	收盤	28.38
	六月開	29.08
	收盤	29.08
合豆	五月開	34.70
	收盤	34.70
	六月開	35.51
	收盤	35.41

豆餅	六月開	89.50
	收盤	89.40
豆油	六月開	101.70
	收盤	101.60
生油	五月開	94.70
	收盤	94.90
	六月開	97.70
	收盤	97.50
生米	五月開	48.90
	收盤	49.00
	六月開	50.70
	收盤	50.70

天津雜糧市前場

生油	五月開	101.80
	最高	101.80
	最低	101.50
	收盤	101.50
	六月開	104.20
	最高	104.20
	最低	103.60
	收盤	103.80
米	五月開	49.90
	最高	49.95
	最低	49.50
	收盤	49.50
	六月開	51.00
	最高	51.15
	最低	50.70
	收盤	50.75
高粱	五月開	19.80
	最高	19.82
	最低	19.74
	收盤	19.80
	六月開	20.18
	最高	20.29
	最低	20.18
	收盤	20.18
黃豆	五月開	29.80
	最高	29.90
	最低	29.55
	收盤	29.58
	六月開	29.53
	最高	29.55
	最低	29.25
	收盤	29.30

短篇小說 太平之花
第二十九章　視察順利進行

黃國強黃國淑連忙把那報紙給祖父黃老太爺去看、黃老太爺看見黃忠仁站在一群埠勸面、雖人猶龜的共匪們廣前、溫和而嚴厲、威儀而不猛的、懇切訓話、那些共匪個個都是恭敬而感動的得是悔悟到極處、拱立在一排、顯見他們的良知良能猶存、提示將來的改變了。

「好、好、這才不愧是我的兒子、一個勝似千百、黃家的子孫、我有這樣的兒子、能爲國家、爲大東亞努力、我縱然死了、也可以瞑目了。」

黃國強黃國淑兄妹高興的、仍然去分頭搜尋報上材料、他們不斷的、回來報告祖父關於父親的新消息、他們不是今天說：「爺爺、我們的父親在某縣某村、視察共匪過去的巢穴了。」便是說、「爺爺、我們的父親在某縣、某村、大受村長村民之歡迎了。」照片自然也一張一張的、在報上刊載出來、家書更是一封一封的、寄回家來、黃家的一門老少、皆知道黃忠仁的視察工作、在順利的進行、他們沒有不是喜笑言歡、遠遠的爲家主人祝福。直到黃忠仁快要回來了、黃國強黃國淑兄妹二人又來報告。「我們的爸爸、明天早上、便要回來了、我們按照時間、去車站歡迎他罷、他一定、我們要給他驚喜呀。」這十幾天、累得又黑又瘦了、事實則又不然、第二天大家去車站歡迎時、黃忠仁於車樂態揚中下車、却是又黑又胖、除去略帶風塵、精神身體、反較從前健康多了。

乳酸菌 糖化菌 製劑
表飛鳴

美院尼可夫博士說、乳酸菌對於腸內的異常腐敗醱酵、有强力的制腐制酵作用、但須有糖化菌的共存、方可收完全的功效。

【主治】腸炎　醱酵性瀉痢　腸內異常醱酵　消化不良　營養障碍　常習便秘　積食鼓腸　小兒瀉痢　乳兒綠便　乳兒吐乳

【包裝】粉劑　三〇瓦　一五〇瓦　三〇〇瓦　五〇〇瓦　片劑　三〇片　一五〇片　五〇〇片

各大藥房均有經售

總發行　武田大藥廠

長髮生毛
富美納音

●禿頭●病後●老人●未熟禿●先天性禿毛●薄毛●脫毛●稀薄●女禿●鬢邊不整●男女應有毛處若毛者趕速擦用本藥便知言之不謬

日本田中醫學博士所創設「富美納音」一生毛髮效果極靈且防髮毛脫落

說明書免費奉贈

本舖　東京　大阪　東京藥院

女性荷爾蒙
婀閑好萌

婀閑好萌是調經健身的良藥、凡屬女性結婚期的諸種月經障碍以及閉經期婦人的頭痛腰痛等症狀、莫不可由本劑簡單治癒而享受女性健康的幸福。

本劑有片劑粉劑栓劑有劑及注射液。

各大藥房均有經售

總發行　武田大藥廠

鐵騎銀瓶傳（23）

王度廬著　錢海戲

第三回　教養財俠少走風塵　譴惡嫗村姑投古剎

村中人至今還傳爲笑柄、然而村姑的心裡却是感激的、愛戀的、他們的古美麗得如同村口那株開着粉花的杏樹、是這附近最幸運的一個東西、然而、一陣狂風捲着沙土吹來、片刻之間、將花蕊皆搖落、芳英委地、任人踐踏、十分的悽慘可憐。原來本地有一位戴大老爺、住於離着馮家五里地外的戴家莊、那個莊子早先本不叫這名字、村裡姓戴的也不多、是因爲有個姓戴的人中了武舉、作過漢中的鎮台、潼關的總兵、後來又因爲犯了罪革職家居、在本地連蓋帶買、置了個大田莊、成了大紳士、所以把村名改爲「戴家莊」、戴大老爺人有五十多歲了、財多勢大、不但在鄉間有着大莊院、在城裡還蓋了一所大宅子、他兩邊住着、每邊都有他的姬妾十餘人、男女僕人無數、而衙門裡的人也都暗中與他結交。江湖鏢客、各地豪强、都與他明着來往。他有個大管家姓解、行七、是個白臉大胖子、什麼狠心的事都作、人都暗中稱他爲「閻判官」、連帶着就稱戴大老爺叫作「戴閻王」、不過也只是在背地裡叫、而且得悄悄地說、明着、誰敢若瞪眼瞧他一下、那就、雖然不至於死、可也得出一點麻煩。整個的縣山城、只有一個人敢跟戴閻王平起平坐、那就是早先在城中開過鏢店的老英雄劉昆、戴閻王沒中武舉之時就跟他學過武藝、所以至今仍稱他爲老師。別的人、如潼關裏外常來往、常盜車橫行的標頭花豹子柳杰等等、每逢來到這裡、必先得拜訪他、他高興之時可以一同飲宴、彼此稱兄喚弟。不然就當奴僕一樣的支使、此外就是南山之陽、板橋村、於今年春天搬來一個姓余的、這人行爲很怪、從來不進城、只與戴閻王互相來往、相交甚密。別的人、即使本地的縣太爺、見了戴閻王時也得先給他打躬才行。戴閻王最近又納了一房小、是城裡的姑娘、這位新太太不願在鄉間居住、因此戴閻王也就常住在城內、馮老忠的花樣子、無論是在鄉間賣、是在城裡賣、最大的主顧總是戴家、因爲戴家的女眷多、又都愛修飾、所以馮老忠的買賣就很暢旺、他跟兩個親家的上上下下都很熟識、有時只要戴家照顧他了、他就是不再往別處、那麼一家一天的衣食也就全都彀了、所以全城的人無一不恨而且懼怕戴閻王、惟獨馮老忠總是說戴大老爺好、背地說話他也總是戴大老爺長、戴大老爺短、有一次就被那街頭的無賴漢神手張—因爲這傢伙開賭錢時、手裡最會做鬼兒、故有此綽號。——聽見了、就打了他一個耳光、罵他說：「戴閻王是你爸爸？背地裡你也叫他老爺？你溜他的溝子、爲什麼不把你媳婦孝敬他呢？」馮老忠爲人雖向來不惹氣、可是一聽見別人侮辱了他的媳婦、他就動了火兒、若不旁邊人給勸、他幾乎跟神手張打起來、可是神手張也有報應、有一回他正跟人在野地裡賭錢、叫戴家莊的幾個莊丁、就給按在野地上飽打了一頓、他的兩條腿險了足有兩個月、幸虧太平店的掌櫃的張三跟他是表親的、拿出錢來請接骨匠、才給他治好了的。馮老忠心裡是又解恨、可又覺得他可憐、自動跟他解和了、請他喝了一回酒、並勸他以後別再惹戴大老爺。神手張却拿鼻子哼哼了一聲、並撇了撇嘴。馮老忠家裡有個手兒能幹的媳婦、是戴家、連解判官全都知道的、這一天是初一、馮老忠揹着貨匣子又進了城、直頭兒先到戴家新宅前、那磨磚對縫的雄峨高牆、廣梁大門高台階、他看了就覺得起心裡尊敬。將貨匣放在門左的上馬石上、就提着耳朵歪着脖子、么喝了一聲：「花樣子來……買！」待會兒、就從門裡出來一個男僕、向他問說：「老忠來啦？今天你有什麼新鮮的花樣子沒有？」老忠也笑着說：「哪有新鮮的？高二爺！現在連鳳穿牡丹都不敢多預備了、因爲那繡着太麻煩、現在有些個姑娘的活計都不如早先啦、至多了買幾朵海棠花、松鼠偷葡萄、蝴蝶兒、都爲的是省事。」高二笑着說：「你倒都知道。幸虧是老忠、你要是個漂亮小夥、由我這兒簡直就不敢叫你到這門口來。喂！我要做一條褲腰帶、上邊打算繡八仙過海、我找八幅樣子、叫你媳婦給剪出來、

今日節目

第四次治安強化運動特輯節目▲八、〇〇新民體操▲八、二〇初等日語講座（第一六一講）四宮春行▲八、四〇華北之時局、唱片、防空進行曲、花子巧報▲九、〇〇新聞▲九、三〇商情行市▲九、三五新民時間、新民會北京市總會、北京事變部員鍾魯愚（以上北京）▲一一、五〇唱片（青島）新民之歌、打漁殺家▲一二、〇〇報時、演講、北京市警察局保安科交通股股長覃以鏡、本市整理交通之意義（以上北京）▲一二、一〇職業介紹（青島）▲一二、一五娛樂節目（北京）（一）梁亭大鼓、單刀赴會、戴鳳林（二）時調小曲、鋪地錦、王秀卿（三）單弦、兒子迷、劉金石山▲一三、〇〇唱片（青島）四季想思、戰樊城▲一三、二〇評書、水滸傳（第九五回）蔣評芳▲一三、五〇實況放送—由滿洲轉播國十週年紀念興亞國民動員大會▲一五、一〇對愛路村放送講座、愛路講座（八）李鈺銘▲一六、〇〇臨時新聞▲一八、〇〇臨時新聞、兒童新聞、兒童時間、兒童之話、大東亞旅行記（二十）柳稚心（以上北京）▲一八、二七預報本晚節目（青島）▲一八、三〇中等日語講座（第一六一講）益田信夫▲一九、〇〇婦女時間、日本女作家介紹、倪瑞君▲一九、二〇演講、北京市警察局保安科科長孟懸惠、大東亞解放戰爭時期市民應有勤儉節約安分守法之自覺（以上北京）▲一九、三〇演講（青島）青島大阜銀行董事兼經理賈調華、關於定期存款之創設▲一九、五〇廣東音樂、長門怨、雲錦漢、宮秋月、銀鴨穿蓮、韶光社▲二〇、二〇新曲▲二〇、四〇娛樂節目（一）單弦（二）晉大鼓、閻江州、孫書筠（以上北京）▲二一、三〇地方新聞預報節目（青島）▲二一、四〇京劇、蝴蝶夢（下）譚鳳元▲二二、〇〇報時、新聞▲二二、二〇灤州影戲、磨房產子、德順影戲社（以上北京）

海州組合出帆

得春迎春　恭春

海州行　濤水口行　石臼所行　石島行

元泰瑞祥　永祥華新　吉祥新順　義通義順　恒新海川

株式會社中村組　隆岐船洋行　協信海運株式會社　太平　有

海州汽船同業組合　電話２２四四五九號　２三三七號

科目　內科　外科　眼科

耀宗醫院

皮膚花柳科

地址高密路四十八號　電話二八七三四號

殺虫水

蠅水必死牌與蠅蟻牌殺虫藥水是夏季衛生必需之品、本藥水有四大特長：一、色質清潔　二、氣味芬芳　三、效力偉大　四、裝潢美麗　本號販賣大小瓶

代銷店　德盛號　寧波路二十二號　電話分機２八〇號

交貨證明單遺失聲明無效

一、發行年月日　昭和十七年四月一日
一、D-〇無號　第五、八七四號
一、品名數量　十二磅細布二十五件
一、倉庫　山東起業株式會社
一、受貨人　日本讓渡股份公司
一、原發行處　三興株式會社青島支店
一、遺失年月日　昭和十七年四月
右、D-〇無效遺失今後無效特此聲明作廢
日本讓渡株式會社　青島市

遺失居住證聲明欄

第一七二五一八號居住證遺失　陽穀路一三號三戶呂成乾
第三一四七九〇號居住證遺失　東太平村三三〇號匡兆義
第三一四四九一號居住證遺失　東太平村二九四號馬成金
第二六九九四七號居住證遺失　龍門路八五號一戶鍾義齋
第八五九五八號居住證遺失　平度路一九號內一九戶張仲啓
第〇六三三三〇號居住證遺失　南村路吉慶里內六號苑同守
第五三〇七六〇號居住證遺失　膠州路一〇二號王書元
第五四八四九〇號居住證遺失　南仲家窪三三〇號陳洪業
第五四八四九一號居住證遺失　南仲家窪三三〇號陳劉氏
第二三六〇五二號居住證遺失　人和路一三號李萬祿
第三三四一五一號居住證遺失　南仲家窪一五八號三戶顏明山
第〇九五七四一號居住證遺失　小村莊北平民二院二三四孫演潤
第二七九七二〇號居住證遺失　海泊橋威海路一〇〇號紀松傳
第二九二五一三號居住證遺失　大康紗廠華工宿舍三〇號張培基
第三四四五〇一號居住證遺失　西仲家窪三三四號劉秀英
第〇一三一一四號居住證遺失　湖南路五五號王化秀
第三一四四九七號居住證遺失　太平村小陽一路二九五號趙克禮
第二五四五七二號居住證遺失　小村莊小陽一路三八號張成學
第一五四六九五號居住證遺失　青城路十號附一五戶姜錫義
第三〇二八八五號居住證遺失　河西村二二七號秦丕法
第二六八〇〇〇號居住證遺失　四方苗溝沿一九號史慶民
第三八三一二二號居住證遺失　滄口板橋坊二六號胡傳孝
第〇三四六二六號居住證遺失　范縣路二一號內一三戶鄭華廷
第一二九三五五號居住證遺失　海泊路二三號內六號李金章
第一八一二二五號居住證遺失　無棣二路四五號鄒承運
第〇〇七七二五號居住證遺失　山西路四號內四八號戴郭氏
第三一七二一八號居住證遺失　台東鎮華陽路四八號劉禹城
第三一一三九三號居住證遺失　台東鎮振興路十一號張傳祿
第四三三五九一號居住證遺失　李村區曲哥莊一〇七號史云生
第二七五三九四號居住證遺失　長興路四五號王平溪
第四四五八七八號居住證遺失　沙子口區小河東村一四四　王嘉倫
第三三三九七六號居住證遺失　西仲家窪東光路新一號孫禮森
第三四七一三〇號居住證遺失　東仲家窪九四號羅成德
第〇七七四九二號居住證遺失　四川路一九號附三九戶　董鴻文
第二八〇五一二號居住證遺失　海泊村六三號王傳志
第三〇六九九三號居住證遺失　西吳家村四一六號辛田氏
第二四四二九〇號居住證遺失　諸城路一七號內趙鳳亭
第三七四〇一八號居住證遺失　西達翁村三一號田修賓
第三五三六五三號居住證遺失　滄口永康路十一號李奎三
第三五三三〇二號居住證遺失　滄口永康路十一號李交世
第三九三七八一號居住證遺失　西達翁村一五一號郭成灼
第一五四〇一五號居住證遺失　上海路臨字二二四號姚廣順
第三三三七五五號居住證遺失　西仲家窪東光路三〇號　周華堂
第五四二六九三號居住證遺失　台東鎮昆明路六號張滋五
第一〇八一九號　身份證遺失　雒縣東關石家巷子三號崔鳴岐
第二七一三七一號居住證遺失　蕭陽路一號內一戶之甲趙淑貞
第四二八五九七號居住證遺失　李村河南一〇九號冷光庭
第四三八三六七號居住證遺失　張村區文張村六七號王悅斌
第四二八六五九號居住證遺失　李村河北八一號宋鄧氏

恭頌海西呂分局長暨關張二巡官德政

吾鄉僻處海西、事變以還、匪徒橫行、民不聊生、荷蒙委派關張二位巡官來區駐防、民衆始各安居樂業、額手稱慶、查張二氏除暴安良、疾惡如仇、事無巨細、無不躬親處理、尤能因時制宜、興革利弊、因之宵小斂跡、閭閻獲安、若呂公者可謂知人善任、佛萬家而、關張二氏關心民瘼、執政有方之功、續尤使民衆愛戴無已、也敝區人民受惠之餘、無以爲報、特登報端、用表感忱、精頌大德於萬一焉

陰島區區長韓平章暨全區民衆同頌

華北纖維組合青島支部急告

爲通知事、關於五月十八日以前既定購之未設定基準價格之綿紗布（包括加工綿布）於接到本組合通知前停止交貨、此致組合員知照

華北纖維組合青島支部
民國三十一年五月二十日

遺失匯票聲明作廢公告

逕啓者敝號持有之中華民國三十一年五月十二日中國聯合準備銀行濟南分行開出濟字第一三四四五九號福盛和抬頭中國聯合準備銀行青島分行付款匯票一紙、計國幣二千二百元整、今已遺失、除向該行照章掛失止付外、特此登報聲明、該匯票無論落於何人之手概行作廢

河北路八號復興昌內福盛和

出兌人 承兌人 代表共同啓事

出兌人恒昌行代表山子文　承兌人德大行代表劉洪振

啓者出兌人恒昌行代表山子文、茲將小港一路二十七號開設之恒昌行所有生財及鋪底全部出兌於德大行爲業、除已書立出兌承兌契約經中證人證明外、特再登報聲明、嗣後德大行經營盈虧概與恒昌行無涉、恒昌行以前所有的賬項概由恒昌行負責自理、與德大行無涉此啓

遺失匯票聲明作廢公告

逕啓者敝號持有之中華民國三十一年五月十二日中國聯合準備銀行濟南分行開出濟字第一三四四六四號復聚長抬頭中國聯合準備銀行青島分行付款匯票一紙、計國幣一萬元整、今已遺失、除向該行照章掛失止付外、特此登報聲明、該匯票無論落於何人之手概行作廢

復聚長啓

遺失聲明

逕啓者敝號在本年五月十一日持有龍口票一只計洋五百元北京福順德立青島福順德照付三三五八號匯票一只計洋一百元又豐盛和立青島石村路合盛永照付四十七號票一只計洋一千元又四十八號一只計洋一百元又玉記立青島雲南路通盛公照付一號票一只計洋八百元又趙克正立河南路寶聚棧內王希堂照付二十三號票一只計洋一百元上列各票路途不慎完全遺失除向照付家掛失號外無論落於中外人手概作廢紙特此登報聲明

青島錦州路德聚祥代王雲慶謹啓

緊要聲明

查陳立業陳俊傑李勇五李子明等於民國二十九年八月間在本市雲南路二十四號開設裕興磨房現陳俊傑李勇五李子明無意進行情願將該磨房之股東如數抽出讓於原股東陳立業一人經營嗣後該磨房生意盈虧概歸陳立業負責與退股之股東無關除已向社會局更換營業照及[illegible]會備案外用特登報鄭重聲明

讓盤人　陳俊傑　李子明　李勇五
接盤人　陳立業　全啓

讓受盤聲明

茲有讓盤人吳異三前在青島市台東台柳路四五號設立和隆工廠今因無意進行憑中說妥將該廠房產機器生財等物如數價賣與受盤人徐香九營業所有和隆工廠對內外債務担保事宜概歸讓盤人吳異三負責清理與受盤人無涉除雙方立有契據存執外特此共同登報聲明

讓盤人和隆工廠代表人吳異三
受盤人徐香九代表人姜銘三

出號聲明

啓者敝號彭友丁綱五現已出號隨身帶去敝號担保所領第〇六〇二九四號居住證一份除報請警察局註銷外嗣後該人在外一切行動概與敝號無涉特此登報聲明

嘉祥路五號公泰成時開金啓

緊要聲明

敬啓者敝宋王氏與杜雲嶺婚姻年齡過大杜雲嶺尚在青年諸多不便現爲杜雲嶺另娶妻室從此各奔前途兩不相關倘後杜雲嶺在外一切行爲概與敝人無關特此登報聲明

泰山路十八號振興里院內樓上四戶宋王氏啓

出號聲明

啓者敝號彭友楊永基現已出號曾經敝人担保所領居住證第三七五二六八號隨身帶去除向警察局撤保註銷外特此登報聲明作廢

滄口振興路長發號合記蕭年有啓

遺失作廢

逕啓者敝號持有三十一年五月十日煙台福順德銀號黃縣分號立王守常名下第三一六七號青島福順德銀號卽付票一支計國幣洋六百七十五元正因不慎致將該票遺失除向該號照章掛失止付外特此登報聲明無論落於何人之手概作廢紙

觀城路五七號同豐合啓

緊要聲明

啓者敝號彭友王維鐸李崇祖李積祥業經出號所担保領之居住證計〇〇九七一一號〇〇九七一二號〇〇九七一二號該等隨身帶去除向警察局註銷外以後該個人在外行動與敝號無涉特此聲明

河北路十號瑞昌號啓

緊要聲明

敝號劉本善今已出號俟後伊無論所作何事與敝號無涉特此登報聲明

河南路九二號內福聚源洪記孫毓東啓

遺失聲明

逕啓者敝人在青島統稅局領有青島統稅局李村稽征分所公役證字第六一號身份證明書一枚不慎遺失特此登報聲明作廢

青島統稅局李村稽征分所公役游隆仁啓

失票聲明

啓者鄙人由煙台天和興立票匯來濰縣天和興照付匯票共三只號碼二二四二一、二二四三一、二三四四號共計國幣洋五百元正此票不慎遺失除托合記茶莊、軸仁藥號作保由濰縣天和興掛失照領外特此登報聲明

鄙人王善宗謹啓

緊要聲明

敝人於五月十九日價買孫友蘭名下德盛路二十號振興路二十二號公地及房屋如有對該項不動產有抵押及任何糾葛請於十天內直接向賣主交涉過期權利移歸敝人所有第三者不得對該產權提出異議此啓

敝人張效峻謹啓

反駁聲明

查本市河南路33號35號房屋經王印明於民國二十八年五月一日包租與于通軒經租營業租期五年立有租約爲證且于通軒因長期租用關係經營旅館營業正與各房戶接洽進行之際該王印明忽作無理之聲明殊與事實不符深恐以假亂眞因作反駁之聲明

敝人于通軒啓

出號聲明

啓者敝號担保夥彭王金令領有第二三二四四三號居住證因該君另有高就現已出號除向警察局註銷戶口作廢居住證外以後該君無論發生任何事情與敝號無涉恐未週知特此聲明

荷澤路鴻生祥胡瑞亭啓

退保聲明

敬啓者敝行彭友王奎欣因事出號所有經本行保證領之〇四八六四一號居住證除向市警察局聲明退保註銷外嗣後該王奎欣在外一切行動概與本行無涉特此登報聲明

永安汽車行啓

光陸大戲院

平度路二十二號　電話七〇八三二

循環開演　座價　一元　九角　七角　加捐一成

今天堂堂公演　轟動全青新片！
上海影業公司古裝奇情鉅片
舉世無匹！空前絕後！古裝巨構！

投黑店（記美人中計！）　救公子（深夜戰群僧！）

使（毒酒？）　用（蒙香？）　吃（人心？）　害（女婿？）

先演上集　上集龍爭虎門　再演下集

考場上夫妻比武見所未見！　員外府謀殺女婿聞所未聞！

中和戲院

青島山東路北首　電話二二六三二

王慧秋　雪豔鈴　袁小樓　黃寶岩　婁亞儒

午戲　盜宗卷　二進宮　落馬湖
夜戲　九本　西遊記

午戲價目　池座九角　樓座七角　邊座五角　碼座三角
●夜價●　池座前十排一元　池座後十排一元　樓座一律一元　邊座每位七角　碼座每位三角　〇加捐在外〇

新華大戲院

東鎮遼寧路六十三號　電話三〇五五六　分院

由滬禮聘新角今日登台

朱春霖　汪雪豔　張曉忠

張盛侯　汪豔霞　陸憶雲　張奎官　蘇樹棠　張信雲

今天午戲　梅龍鎮　三世修　龍鳳呈祥

今天夜戲　新文武排演頭本　唱做好戲　二梨花　獎

—票價—　樓上一律九角　當場開獎　總分四下

金城大戲院

西大森南村路二十二號

花月仙　袁鳳霞　筱豔生

夜戲　全部　于公案

座價　池座十排一元　池座後排一元　樓座一律一元　碼座票三角　外加觀覽捐一成

售票時間　每日上午十時

先期售票　對號入座

慈光大戲院

東鎮雲門路二十三號　電話三一六八八

每日開演　起時至晚十時　星期例假提早開演

座價　優等四角　兒童學生三角　加捐一成

（今天公演）

新華影業公司出品
全部有聲對白哀情巨片
葉苓　王麗君　主演

誰知她的心

她的心是難測的！　她的心是虛榮的！

下期公演　鍍金的城

明星大戲院

三場　四〇、　六〇、　八〇、　循環

五月十七日起公演
華新公司出品　張善琨監製
湯傑　殷秀岑　張婉　洪警鈴　倉隱秋　桑淑貞　葛福榮　合演
空前無敵滑稽巨片

王先生做壽

受窮累走頭無路、想發財大發請帖、圖號帖假託名倚、露破綻大吃官司

安樂

滄口路廿二號　電話（二）五二四八

時間　每日午後一時起至十一時止　循環開演

票價　池座一律一元　學生兒童七角　加捐一成

今日獻映

國華影片公司不惜巨資雄偉出品歌唱香豔離奇偵探鉅片

選拔第一流名小生舒適　白雲合作　嚴月嫻　嚴月冷　龔秋霞　合演

鄭小秋導演　夜明珠　福爾摩斯著者　程小青編劇

交際名花原是神出鬼沒施弄玄虛的竊賊！
新聞記者權充妙計多端智珠在握的幹探！
劇情精妙絕佳

夜宵盛筵、珠寶齊飛、出奇制勝、大盜成擒
看本片可以增强諸君腦力！！助長閣下智謀

價值連城　首次青島　今天三日　優待奉請無效

米太寶靈片

強力　去疲勞　健胃腸

（包裝）100片　500片

製造發賣　武田長兵衛商店　日本大阪市東區道修町
天津 日租界旭街　北京 東單牌樓　青島 ……

8—1

O.S.A.2

內服驅梅劑

爲驅梅·梅毒豫防必須之靈藥

新阿斯拔爾撒

萬有　商標　Banyu

本劑「新·阿斯拔爾撒片」乃完全補充砒素驅梅注射劑之缺點計，只將砒素驅梅注射劑化學的集成之一部分變更，而改製爲容易服用之片劑，所謂內服的驅梅劑也。

因之其治療效力非常偉大，卽除砒素驅梅注射劑以外之任何藥劑，絕不能比肩，且其服法極是簡單，卽如普通片劑同樣，只需內服一法卽收偉效。

更對于「阿梅巴紅痢」「雅疾」以及豫防梅毒，亦見奇效，業已有定評者。

主治　凡一期二期三期梅毒以及梅毒之續發症，無論各種病勢輕重，均能藥到病除，此外如痢疾阿米巴痢疾，腸脹症熱帶腸症，回歸熱，鼠咬症，皮膚病，梅毒感染豫防等。

包裝　二〇片　五〇片　一〇〇片

製造發賣　日本·東京·日本橋　萬有製藥股份有限公司

各大藥房均有出售

總經售處　青島天津路波邊春陽堂

哈利巴

最進步最科學化之維他命AD製劑

主治　◎精力衰退　◎營養不良　◎食慾不振　◎腰痠背痛　◎貧血萎黃　◎傷風咳嗽

天津日本租界伏見街九號　田邊公司

包裝　壹百粒　五百粒

HV 117

摸獎贈品

大犧牲　第二期　獎品貴重　盍興乎來

（派）字券一張　獨得美利時行禮券二百元正
（拉）字券二張　各得美利時行禮券一百元正
（蒙）字券十張　各得美利時行禮券三十元正
（金）字券十七張　各得七週紀念男毛線一磅
（筆）字券三百張　各得七週紀念上等毛巾一條

△金筆原料缺乏　△存貨供不應求　△成本飛漲數倍　△售價不及血本

●負責永遠保用

（購筆一枝當場摸獎一次）

贈獎詳細辦法

美利時分行　青島北京路上中華棧內進

醒醉客

命相家　大相士

現寓天津路悅來棧二十一號候教

會計師　王炳芝　事務所

肥城路四三號　電話2·7885號

新腦

頭痛聖藥

註冊商標　醫學博士　森田資孝先生發許

立止頭痛！靈效如神！！

腦新如遇頭腦疼痛非常難忍時、頭目眩暈神智昏迷時、或讀書過度精神疲倦時及惡醉宿酒未醒時、倘速服腦新可立見奇效、其效若響、服後三分鐘、頓覺頭目爽快神智清新、苦痛若失、有如夜月秋遊能有心曠神怡之妙、此偉績確爲本劑獨具之特長、且雖連續服用、對於腦神經或心臟胃腸等、決無副作用、亦無影響、孕婦服用亦無害

主治　偏正頭痛　頭迷眼花　精神憂鬱　宿酒惡醉　頭沉神昏　腦筋疲乏　腦神經痛　暈船暈車

包裝

荒川長太郎合股公司

星洲醫院

青島台東五路六十號　電話三一五七八號

主治　內外皮膚花柳科　耳鼻咽喉各科　眼科小兒各科
特設　戒煙科　產婦科

院長　吳綬先